大光報

內政部登記證警字第七〇二〇號 中華郵政登記認爲第一類新聞紙 廣東郵政管理局執照特字第二八

廣州版（總社）

社長：陳錫餘

TAI KWONG PO
(THE IMPARTIAL & ENLIGHTENING JOURNAL)
CANTON, KWANGTUNG, CHINA.

THE NORTHERN KWANGTUNG EDITION - KUKONG
THE SOUTHERN KWANGTUNG EDITION - KWANG CHOW WAN
THE EASTERN KWANGTUNG EDITION - SWATOW

社址：廣州光復中路七十四號
電話：編輯部：一一五七四三 經理部：一一五七四三 營業部：一一八八五
報社電報掛號：廣州 七四一一

粵南版：廣東湛江赤坎光復路
粵北版：廣東韶關風度中路九十二號
粵東版：廣東汕頭市昇平路七十四號

今日出紙兩張半
報費零售每份國幣弍百元（外埠定戶另加郵費）

中華民國二十八年七月廿日創刊

囍 結婚啓事

我倆經得雙方家長同意詹於國曆十二月廿八日農曆十二月初六日在香港玫瑰堂舉行結婚典禮謹此敬告 各親友

謝佐治 周蘊文 同啓

廣州市高州同鄉會啓事

本會定於本十二月二十九日正午十二時召開會員大會會場地點改在西湖路市立第一職業學校禮堂屆時希我高屬同鄉踴躍參加爲荷

香港同安輪船有限公司啓事

逕啓者本公司定於陽曆十二月三十日下午三時在香港德輔道中弍十號四樓本公司總寫字樓舉行股東額外敘會屆時擬將下開議案提出討論爲特別議案「擬將本公司資本由弍百萬元分爲弍萬伍千股每股捌拾元減爲壹百弍拾伍萬元分爲弍萬伍千股每股伍拾元其辦法係對於其已發之弍萬伍千股將由每股已交足之股銀中撥出叁拾元交還與該各股東並將該股份之原定價值每股由八拾元減爲伍拾元」敬請各位股東貴臨幸勿吝玉爲盼此佈

壹千九百四十六年十弍月廿三日

香港同安輪船有限公司謹啓

交通部粵漢區鐵路管理局招標承辦英德車房給水材料通告

本路招商承辦英德車房給水材料一批凡殷實廠商經驗豐富在廣州市政府及同業公會領有營業執照或登記證者請自登記日起至本月三十日上午十二時止到大沙頭車站二樓駐粵購料室取閱章程繳納押標金一百萬元領取標單詳細塡列密封加火漆投入標櫃於十二月三十日下午三時正在上開地點當衆開標特此通告

國民政府主席廣州行轅招投工程啓事

轅總字第六一三號

茲有建築工程一批定於卅六年元月四日下午二時卅分在本行轅會議廳當衆開投凡領有廣州市工務局卅五年度營造業中等登記證經驗豐富信用素著之承建商有志承包者可於登報日起至開投日前到本行轅總務處辦公室繳驗證件及繳交押圖金國幣五萬元領取圖說屆時投標可也此啓

聯勤總部經理署招商承製膠鞋啓事

本署擬定製力士式膠鞋叁拾萬雙定於本（十二）月卅日上午九時在東較場廣州被服總廠公開投標凡省港有資力設備之膠鞋廠商有意承製者希即來廠取閱章程屆時參加競投此啓

開投築欄路十三行光復南路改善瀝青路面工程啓事

查本會協助市政府改善十三行光復南築欄路各段路面工程現經計劃就緒定期本（十二）月卅日下午三時在本會公開分段標投如有築路工程經驗之營造廠商樂意承辦者希於本月廿九日攜同建築牌照前來本會登記取閱章程及繳押票金（每段押金國幣一百萬元）均收本票方准落票務望各商依期參加競投爲荷

廣州市十三行光復南築欄路民衆協助市政府修路委員會啓

會址：晏公街廣州市商會內

知用中學歷屆暨各地分教處教職員校友公鑒

本校歷屆教職員暨各校友之友誼日增茲爲聯絡校友會定於卅六年元旦上午九時半在本校舉行聯誼會并於是日正午十一時敘餐（每份金弍任元餘由學校補足）請各位踴躍參加爲荷 張瑞權啓

可于本月廿一日前通知本校事務部

人才

茲擬徵求熟悉文書或建築材料及計政人員數位必須老成練達熟習中英文者爲合格自問確有以上能力者請將詳細經歷及中英文親筆自傳各一篇連同最近半身照片一張於卅六年一月四日前密封投寄廣州第三號郵箱合則函約面洽否則將原函件退還

廣東省立第三醫院院長李居泮少主之

封翁諱業經府君於國曆卅五年十二月十八日巳時壽終謹擇於本年十二月廿四日在原籍家奠恕未週告統祈

鑒照

李餘慶堂家人報喪

訃聞

恕訃不週

何母陳氏太夫人不幸罹疾醫藥罔效痛於中華民國三十五年丙戌十二月廿日戌時壽終內寢溯生於前清同治十一年壬申八月初三日戌時積閏享壽七十有八歲不孝振等親視含殮即日遵禮成服叨屬

世姻宗寅鄉誼 哀此訃

聞

謹擇國曆卅六年一月二日上午家奠下午出殯

通訊處：廣州市維新橫路二號東莞明倫堂 十三行鴻利銀號 漢民北路藝源影相店 東莞城外入西路東莞縣銀行 東莞城內市橋觜香閣酒家 太平南公所

喪居：東莞城永寧四甲五號

何振率男新民 女等平 泣告

何仲達先生之

尊堂陳太夫人於中華民國三十五年十二月二十日仙逝遺言撙節喪費捐助虎門醫院建造平民留醫舍之用具節陳太夫人終身爲善之美德仲達先生追隨國父奔走革命數十餘年功在黨國茲爲改革陋俗倡儉約起見撙節喪費壹百萬員捐送虎門醫院府通郵處彙捐虎門醫院助建平民留醫舍以成美舉凡屬何君友好諒荷贊同也此啓

張達 李揚敬 蔣光鼐 王體端 胡毅生 鄒魯 薛岳 徐景唐 馮次淇 陳融 王鐸聲 袁良騶 林紹棠 葉紀彭 林翼魂

王若周 曹受坤 張勵 王光海 王應榆 鄧慕芳 張我東 鄭幹棻 霍宗漢 溫漢驊 方人矩 鄧慶史 謝志毅 鄒師許 袁體仁 鄧益塗 同啓

梧州辛未同學聚餐啓事

請各同學先到海珠中路一五五號杭玉成同學處登記屆時踴躍參加爲荷

時間：三十五年十二月三十一日下午六時

地點：漢民北路紅棉大酒家

張氏大宗祠孝友書院管理委員會通告

本書院修復牌位建築中座經先後登報及通告週知本縣附近各縣宗人來院繳款認定牌位者已有多名茲定舊曆本年底止爲第一期結束之期望本族各父老早日塡表前來認繳以資彙集而利進行先認繳牌費者得佔優勝牌位並將祖名臨時書寫入龕以供祭祀幸勿遲延爲盼

中央軍校十四期同學公鑒

本期同學爲慶祝三十六年元旦起見茲定於元月二日下午四時假座新桃芳酒家舉行新春聯歡會并敘餐餐費七千元敬希各同學依時出席踴躍參加繳費地點（一）通訊處（二）金陵中學陳錦波（三）行轅軍官隊邵振威（四）幹官學校盧玉堂并希各同學於除夕前按址前往登記繳費以便籌辦爲荷

中央軍校十四期同學駐穗通訊處啓

廣州市六二三路門牌第三五六號厚祥行新張預告

本行專辦各省粮食各色雜貨代客買賣服務忠誠佣金克己準期卅六年二月四日即農歷正月十四日開業敬請各界貴臨指導并聘請

律師莫玉裴爲常年法律顧問

黃經新 黃經權 李奕如 鄒揚坤 梁文炳 黃顯庭 張湛 鄒梓煌 黃榕祺 同啓

本行電話：一二九一〇

律師莫玉裴代厚祥行黃經新租鋪暨承頂傢俬聲明

據稱：「憑中介紹承和均盛公司所有吉舖門牌第三百五十六號又承頂該舖原開設之永昌店全盤傢俬物件均經定立帖定期民國卅五年十二月廿九日立約交易如有任何轇轕情事希於交易期前與出租人或出頂人理妥并向貴律師事務所聲明否則一經交易概與本行無涉請代聲明」等語除標貼外合代登報聲明如右

律師事務所：本市西堤大馬路廿八號弍樓 電話：一四〇八五

律師李頌衢代德澤堂買地公告

德澤堂據稱本堂憑中買受合德堂區國自置相連地共五段均坐落本市小北分局轄內德政北路（原日德政路番禺縣署）座東向西計開（一）自編第弍十三號上手業主吳鑒基與張新買入（二）自編第弍十四號上手業主吳鑒基（三）自編第二十四號上手業主吳鑒基（四）自編第二十五號上手業主吳鑒基（五）自編第二十六號上手業主吳鑒基與何鴻英買入面積各照土地測量圖爲準經交定立帖於國曆卅六年元月拾日交易如對上開出賣標的物主張任何權利或共有關係等情事於期前在本報提出并向賣主理妥交易後概與本堂無涉不得藉端推翻異議請代通告及登報聲明等情除代通告外合代登報聲明如右

事務所：本市海珠中路第一壹七號二樓

律師余春華代陳彥慨買屋公告

據稱「憑中買受合成堂梁華上手何三姑房屋一間坐落漢民分局段內敦和里門牌第十號經交定立帖訂期卅六年元月十日立契交易如對上開屋業有任何轇轕未清等情務希於期前向賣主梁華理妥一經交易之後概與本人無涉請代登報聲明」等語除標帖外合代登報聲明如右

事務所：會邊路廿三號三樓 電話：一三二四〇

律師梁振廷代任積厚遺失印鑑聲明

據稱：「本人有自置坐落本市五福二甲二間登記印章遺失除補刊補辦登記外請代聲明」等語合代聲明如右

事務所：河南上蒙聖廿一號 電話：五〇三二七 分所：一德西四七九號二樓 電話：一七二四六

律師葉仲暉代夏積成堂買地並聲明滅失登記章公告

據稱本堂憑中買受梁耀基堂分局轄內糖房二巷第六號毀滅上蓋吉地一段深闊四至照登記圖則爲準經交定立帖訂期卅六年一月二日立契交易如對該地有業權關係或一切法律上手續未清請於期前速向梁耀基理妥一經交易概與本堂無涉又「梁厚成」登記印章遺失作廢請一併聲明等語除標貼外台代公告如右

事務所：逢源路實源中約三十四號 電話：一五七七八

律師梁振廷代崇添堂李添頂受民天茶樓字號傢俬聲明

據稱：「本堂頂受惠愛東路門牌第一八八號民天茶樓字號全盤傢俬用具經交定準期本年十二月底交易清楚該號如有糾轕及各項權利異議請於期前與賣主理妥一經交易與我民天樓與記字號無涉請代聲明證明」等語除見證外合代聲明如右

事務所：河南上蒙聖廿一號 電話：五〇三二七 分所：一德西四七九號二樓 電話：一七二四六

律師陳英材代李全德買屋聲明

茲據李德全代表到稱：本堂憑中買受吉祥堂梁伯康自置坐落本市德宜分局段內六榕路倉前街門牌第十六號屋業乙間深闊丈尺左右四至均照市新製契登記圖爲據經落定立帖訂明國曆三十六年元月五日交易如有該屋權利關係及任何轇轕請於交易期前向賣主吉祥堂梁伯康理妥一經交易概與本堂無涉請代爲標貼及登報等語前來除標貼外合代登報如右

事務所：中華中路二三二號 電話：一二三四七號

律師余燕伯譚超倫代景晟堂置業公告

據稱憑中買受盧柏年自置相連吉屋兩間坐落本市長壽分局長壽西路門牌第一乙六第一乙八號所有土地及定着物均依契載及登記圖爲準經立貼交定標貼訂期國曆本月廿九日正午在貴事務所立契交易如對該兩屋有任何轇轕或權利主張等情希於交易期前與賣主理妥并通知貴律師一經交易概與本堂無涉請代標貼公告等詞除標貼外合代公告如右

事務所惠愛中路一七六號二樓 電話一一七三八

律師黃策代隆發堂買受梁居安舖業通告

據稱憑中買受梁仕勳梁仕驪承父梁宏德堂梁居安無舖底頂手權利舖業乙間坐落廣州市長樂路第十八號門牌南便上蓋連地四圍牆壁間格俱全四至照登記圖證經交定立帖準期民國卅六年一月九日立契交易如於該舖有權利主張應於期前向賣主理妥一經交易概與本堂無涉請代爲聲明等語前來除標貼外特此通告

事務所：廣州市中華中路雲台里雲台新街十號二樓

鄧冠雄律師代務本堂置業聲明

據稱本堂憑中買受車松榮等所有前向車善堂買受舖業兩間坐落本市六二三路第壹肆式號第壹肆三號所有上蓋連地四圍牆壁間格鐵閘水喉等一概俱全經交定立帖準期三十六年一月九日交易如有債權務或共有關係及一切法律上轇轕未清請于期前與賣主車松榮黃炳泰理妥一經交易概與本堂無涉請代聲明

事務所：太平南路八十一號四樓 電話壹七弍叁五

律師霍崇典代吉祥堂羅卓羣鄭重聲明

據稱「本人有吉地自建房屋壹間坐落本市逢源大街壹拾四號現將該屋權代表賣與瑞德堂劉蕙畹管業同意展至本月弍拾四日由黎律師簽證交易該至吉祥堂確係本人（羅卓羣）專用堂名與別人無干除由泰盛布廠及司理潘聚東負責保證上開各点確屬請代登報聲明」等情前來合代聲明如上

事務所：中華中路二二壹號 電話：一二弍四七

律師梁宗武代呂名旭買舖公告

據稱「本人憑中與司徒壽年（即司徒德炯）全權代理人馬君楚買受無舖底舖業乙間坐落本市漢民分局段內維新南路壹百叁拾壹號全間經交定立帖準期卅六年一月一日交易如有任何轇轕及共有業權關係希於交易前向賣主理妥一經交易概與本人無涉請代登報聲明」等語合代公告如右

事務所：十三行故衣街九號二樓 電話：一六三六八

律師陳逢恩代呂國榮買屋通告

據稱本人憑中向華厚結堂郭福明買受其自置坐落漢民分局轄內珠光路水斗巷第叁號屋一間上蓋連地面積照登記證圖所有一切磚瓦木石俱全經交定立期國歷卅六年壹月九日交易倘有來歷不明典押債務轇轕不清或他人有權利關係請於交易期前聲明異議并向賣主理妥一經交易概與買主無涉祈代登報標貼通告等語除標貼外特代通告

律師陳逢恩代合勝堂劉華暉聲明業權

據稱本堂於民國卅三年二月向慶永安堂慶陳氏買受坐落長壽分局轄內帶河路第壹六弍號（即原日五二號）鋪一間上蓋連地並買受該舖底頂手權利當時會經登報標貼通告無人異議然後交易管業至今無異現須聲請爲所有權之登記祈再登報聲明業權等語特代聲明

事務所萬福路思前街十一號倚霞樓

律師陳逢恩代合勝堂劉華暉聲明業權

據稱本堂於民國卅一年十壹月向有成堂李子成李陳氏亞有買受其自置坐落西禪分局轄內錦龍中第十號屋壹間上蓋連地面積照登記證圖當時會經登報標貼通告無人異議然後交易管業至今無異現須聲請爲所有權之登記祈再登報聲明業權等語特代聲明

（事務所萬福路思前街十一號倚霞樓）

律師陳不煩受任廣州市紗綢布商業同業公會常年法律顧問通告

嗣後關於該會一切法益如受侵害時本律師當依法盡保障之責特此通告

事務所：文德路五十七號二樓 電話：一一叁五二

國防會通過明年預算
全國收入不敷兩萬億
收入七萬餘億支出九萬餘億
軍費較前減輕交通費將提高

（本報南京特派員九思廿八日急電）國防最高委會昨通過之卅六年度國家總預算，計：收入七萬餘億元，支出九萬餘億元，不敷兩萬餘億元。軍費較前減低：約佔支出百分四十，交通費較高，約佔百分二十強。

本年度稅收 直稅超出預算
明年度特別側重遺產及財產稅工作
所利得稅征額隨各地物價指數變動

（本報南京特派員酉辛廿八日專電）本年度直接稅收，均能超過預算，其中以印花稅成績最佳，營業稅所利得稅及遺產稅次之。因直接稅之徵收，在收復區尚係創舉，故本年度工作，僅能認作推行階段，明年度計劃，將特別側重遺產稅及財產稅征收之標準工作。今後之所利得征收，其征收額，將隨各地物價指數爲彈性之變動，並根據上海、重慶、漢口、北平、廣州等五區物價爲準。

本年國庫結束辦法
最高國防會已核准

【南京廿八日中央社電】國防最高委會第二百一十二次會議，今日上午九時舉行，出席委員廿餘人，由居委員正主席，決議要案如下：（一）國防部組織法草案，交立法院審議，（二）各級公立學校校長兼任民意機關代表，交立法院修正各級參議員選舉條例（三）通過財務罰鍰處理辦法，（四）核准三十六年度及院轄市預算編審辦法（五）核准卅五年度國庫收支結束辦法。（六）通過行政院調整中央及省公教人員生活附加費支付標準。又訊：中央各機關員會，今下午三時在國府開會，由蔣委員長主席，對下年度預算曾有詳細研討。

【南京廿八日中央社電】國防最高委會今會議中，核准卅五年度國庫收支結束辦法如下：（一）依照卅五年度預算或支出法案及緊急命令，在年度終了時，尚未撥清之款，得在卅六年一月底以前簽發支付書，省市政府得在二月十五日以前簽發撥款書，國庫局仍作爲卅五年度之款，於二月底以前補撥。前項之款，過期尚未撥清，而各機關仍須支用者，應依照預算法第六十二條規定，辦理移轉年度手續。（二）卅六年度國庫收入總存款，劃撥各機關普通經費存款，及由省市各費類總帳戶劃撥省市機關普通經費存款，得在三月底以前，繼續支用，其過期尚未支用之剩餘，應由國庫歸入卅六年度收入總存款，（省市機關普通經費存款之剩餘，應先收回各該原撥款總帳戶，再歸入卅六年度收入總存款）並由各該國庫隨時造具詳表，分報國庫總庫，財政部（其由各費類總帳戶劃撥之款，應分報各該省市財政廳局）及各該支用機關查核。（三）各機關自行保管支出各款之剩餘，除三十六年三月底以前解繳就近國庫，歸入三十六年度收入總存款，如由省市各費類總帳戶撥發之款，應先歸入各該撥款總帳戶，再歸入三十六年度收入總存款，其在各費類總帳戶結束後繳庫時，應分報財政部及該省市財政廳局查核。（四）各機關在各該普通經費存款簽發公庫支票，由甲地滙至乙地，仍在國庫立戶支用者，其經費剩餘，應儘于三十六年四月底，歸入三十六年度收入總存款，並由各該機關及國庫分報財政部及國庫總庫查核。（五）各特種基金存款，除建設基金及其他基金，依照第二第三第四各條之手續辦理外，在卅五年度終了時，未經使用部份，即轉帳加入卅六年度使用之。（六）財政部依據緊急命令撥付之款，應由各主管機關儘于卅六年正月底以前，補編概算，呈送核定，如因情形特殊，未能如限補編呈核者，得由行政院代編概算，轉送核定。前項補編概算，國防最高委員會以卅六年二月底最後核定，其以後核定者，作爲卅六年度歲出。國庫儘于卅六年四月十五日以前分別改正轉帳。（七）各分支庫，對於總庫收入總存款，三十六年二月底以前收付各款之會計報告，應于三十六年存底以前送達總庫，總庫儘于四月底辦結。（八）卅五年度終了時，該年度應收入而未納之款，在卅六年二月底以前納入者，仍作爲卅五年度歲入處理，逾期納入者，作爲卅六年度之歲入。（九）本辦法由國防最高委員會核定施行。

明年度各省市預算編審辦法

【南京廿八日中央社電】國防最高委會今通過卅六年度省及院轄市預算編審辦法如下：（一）各省市（院轄市下同）政府依照核定施政方針及預算，編製要點，提速編具年度歲入歲出總概算書，送達主計處（三份）行政院（一份）財政部（一份）同時送省市參議會審議，如有意見，應并送行政院。（二）行政院收到前項總概算書後，應即召集各主管機關審查，提交行政院會議通過後，送由主計處核轉中央核定預算最高機關核定。（三）省市預算經核定後，由主計處整編，轉送立法院審議，并同時通知行政院。（四）立法院議決前項總預算後，呈請國民政府公布施行，同時發交行政院轉發各省市政府執行。（五）各省市總預算，經中央最高預算機關核定後，爲應事實需要，得以命令准先執行。（六）在年度業經開始，省市預算尚未核定以前，各機關經費，暫按上年度十二月經費數撥發支用。

東北增加大豆輸出

【瀋陽廿八日中央社電】東北行轅經委會，對東北大豆輸出，甚爲注意。除成立大豆輸出輔委會外，並規定由經委會農林處負責檢查大豆品質，釐定購買標準，俾增國際信用，以利輸出。又：營口港現已封凍，暫時無法利用，大豆輸出，擬利用秦皇島，現正向行政院請示特許外輪靠岸。

蔣主席定明午 簽署頒憲明令
舉行簡單儀式

【南京廿八日中央社電】中華民國憲法，業經國民大會制定，並定卅六年元旦，由國民政府明令公佈。依據國府組織法第十四條規定，是項明令，應由主席簽署及五院院長副署行之。憲法爲國家根本大法，簽署明令時，將舉行一簡單儀式。蔣主席定卅一日下午四時，在國府大禮堂簽署，五院院長屆時亦將蒞府，依次副署。另約國民大會主席團之未離京者及記者，到府觀禮。

賢能第一
陳誠指示團員選舉 不必限於黨團同志

【本報南京特派員酉辛廿八日專電】中央團部今日檢討會中，陳誠書記長曾在會議之前致訓，並指示憲政開始後團員參加競選工作時，應着重「賢能第一」的觀念，賢能的人士，雖非黨團同志，亦應支持其當選。中央團部，已訂於卅六年元旦開始，舉辦全國團員總登記，據悉：目前經呈報塡發證件的團員，已達一百四十萬人。

【南京廿八日中央社電】中央黨團工作檢討會，今日上午舉行分組檢討會，下午三時半召開黨團務綜合討論會，陳果夫主席，由陳立夫，馬超俊，彭學沛，陳慶雲，狄膺，陳果夫，陳誠，分別報告組訓，宣傳，海外，監察，財務，團務等，分組檢討結果，最後由吳鐵城歸納該會兩日來檢討經過，作爲結束。七時散會，會後全體敘餐，蔣總裁親臨參加。

政府大員僕僕京滬間
與各黨派洽商改組事
民社民盟兩方分別在滬開會

（本報南京特派員九思廿八日專電）邵力子日間將由京赴滬，傳將與在滬各黨派有所商談。記者詢以政府改組問題，據談：看和談能否恢復而定，此時未免言之過早。現各方正努力使和談重開，但和談如告絕望，改組政府，亦可實現也。關於擴大立法，監察兩院及參政會一事，邵氏尚無表示，僅謂：此爲青年與民社兩黨之要求。另據可靠方面消息：立院監院及參政會，將於明年元旦後擴大。立委名額，將增加五十人，監委增二十至三十人未定。參政會則定明年二月，舉行大會，人數增加若干，亦未擬定。

（本報南京特派員酉辛廿八日專電）胡適定明日返平，昨午會與邵力子會晤，有所商談。昨下午五時，會訪同民社黨，雷震今日繼孫科後赴滬，張羣，日來對改組政府問題，奔走頻忙，聞亦將與在滬各黨派洽商，關於改組後各部會首長人選問題，蔣主席雖曾徵詢青年民社兩黨意見，然無具體決定。

【上海廿八日中央社電】雷震今晨由京乘夜車抵滬，上午會訪民社黨領袖張君勱，有所晤談。

【上海廿八日中央社電】張東蓀抵滬後，廿八日晨十一時，會赴範園訪張君勱，有所商談。據張東蓀語記者：渠在滬約有一月勾留，將參加民盟舉行之二中全會。至對民社黨之態度，目前尚未談起。又據民社黨稱：徐傅霖，李大明，蔣勻田三氏，定廿九日由京返滬後，將召開黨重要會議，商討民社黨黨員與民盟間之關係。

【上海廿八日中央社電】民盟二中全會第四次預備會，廿八日下午二時，仍假章伯鈞宅舉行，史良主席。據該盟發言人語記者：會間曾討論民盟應付目前時局之政策，并聽取張東蓀報告華北盟務，及其個人對目前時局之意見。六時許散會。

傅作義談察政
崇禮浩劫古今所未聞 望記者揭穿共軍暴行

【北平廿八日中央社電】京滬中外記者團一行廿一人，今日下午三時由京飛抵平，明晨轉張家口赴崇禮，視察共軍暴行。十二戰區長官傅作義，今晨九時，在平招待中外記者，[illegible]項問題。傅氏首對此次崇禮遭劫，表示憤恨，謂爲古今中外所未聞，語難盡述，願平津記者，前往實地視察，揭穿共軍暴行。繼謂：察省一般情況，尚稱安定，平綏綫已全通，全省共十九縣，行政均完整。最近即成立五個保安縱隊，綏靖地方。察北現無共軍盤據，僅有小股共軍，不時活動，擾亂交通。省府刻致力于澈底調查清算土地，予以合理處分，並整理殘餘工業設備，救濟失業工人。僞蒙疆工廠共五十八個，一部已遭共軍破壞，可恢復者，亦缺乏電力。資委會修復下花園電廠，已開始動工，三月內可恢復一萬瓩電力。傅氏繼謂：渠將于元旦日正式就察主席職，亦于元旦遷張，歸綏改設指揮所。此次返張後，將先去歸綏，籌劃興辦後套水利，設立醫院及電力公司諸事。記者詢以大同及榆林情勢，渠答稱：大同西左雲右玉一帶，有共軍萬餘，口泉在國軍控制下，礦井六口，僅餘共二，日可出煤千噸。至大同水泥公司，則破壞無餘。榆林已劃歸西北行轅。傅氏末對記者暨蒙旗問題謂：蒙旗代表在國大之表現，甚合于政府一本保護扶持少數民族之政策，將以完善辦法，求其解決，不使有所偏執，察省府亦將設臨時機構，專司有關蒙胞之文化及福利事業。

專上教員 薪俸調整

【南京廿八日中央社電】教部學術審議委員會通過專科以上學校專任教員薪俸調整案，助教自八十元至二百元，講師自一百四十元至三百元，副教授自二百四十元至四百元，教授自三百二十元至六百元。

何思源保証 平津之治安

【北平廿八日中央社電】平漢綫緊張聲中，平市長何思源，廿八日午後鄭重向南行抵平之京滬中外記者團表示：平津治安絕保無虞。何氏稱：平市冬防期可望平安渡過。本年度應徵兵員，僅差一五〇人，即可滿額。何氏告記者：平市明年度預算，政府將補助一六〇億，而平市明年預計歲收，可達一五〇億。何氏述及其心目中之都市計劃時，向記者表示決心輔助文化城之發展。何氏並計劃於最近將全市之電燈電話綫，一概鋪設於地下，以保持平市固有之建築，美記者團一行，經四小時半之飛行，辭別紫金山麓，而抵達曾爲五朝宮闕之故都，彩坊宏麗，若干江南記者，爲之重溫起週前國大之「建都辯論」。記者團明日[illegible]。

十四年前冤獄 今始提起公訴
向李頓調查團告密人 被日軍非法集體槍決

【瀋陽廿八日中央社電】十四年前九一八事變後第二年國際聯盟李頓調查團來東北，瀋陽市民楊子平等，爲報告日本侵畧東北眞象，曾密晤李頓博士旅邸，陳訴一切。李頓調查團去後，楊等即爲日本憲兵隊逮捕，其後被日本憲兵加藤伯次郎及富田隊長等，先後施以非刑拷詢，因株連而遭拘者甚衆，楊等被解至日特務機關長三浦少將處，不經國際公法，非法審訊，誣楊子平等以國事犯之罪名，終於同年七月七日，將楊子平，許香九等綑綁遊行，造成恐怖後，遂集體槍決，此慘案已被埋沒十四年之久。今經被害人家屬楊廷民告發，東北行轅戰犯法庭，業已提起公訴，惟被告加藤，富田，三浦等皆在逃，聞戰犯法庭，已呈有關機關，并電請麥帥總部，設法追緝。

暹羅與教庭 使節遞國書

【南京廿八日中央社電】暹羅與教廷首任駐華使節，已于廿八日呈遞國書。暹羅大使塞古安杜拉勒，及教廷公使黎培理，分別于廿八日上午十時及十一時先後在國民政府覲見蔣主席，呈遞國書。

優待報紙 航空寄遞

【南京廿八日中央社電】郵局爲優待報館交寄航空新聞報紙，特規定：（一）航空新聞報紙件重量限與作普通交寄者相同。（二）航空郵運各地間，可將寄往同一地點之若干份捆成一束，作爲一件，比照航空圖書小包納費。至寄內地各處利用一部份航空者，得將寄由同一航空通運局轉遞之若干小捆綑成一束，作爲一件，除照上述規定之納費外，另行加納第一類新聞紙普通郵費，每重五十公分國幣十元。

耶誕前夕平市發生 美兵汚辱婦女事件
市府提出嚴重抗議美當局完全接受

【北平廿八日中央社電】平市東單練兵場，廿四晚曾發生美兵汚辱中國婦女事，（按：該女於耶誕前夜十時許，自影院觀劇返家，途經東單，被尾隨之二美兵拖至練兵場樹林內姦汚，經路人報警，由中美憲警趕至捕獲美兵一名，該女當由醫院檢驗後送返家中。）平市府已根據警察局報告，向美軍當局提出嚴重抗議，內容計分四點：（一）道歉；（二）賠償；（三）懲兇；（四）保証今後不再發生此類事件。美軍當局已表示完全接受，除對市府方面表示最深之歉意外，並將向被害人家長道歉，如家長不願見面提請市府轉達。於懲兇一項，[illegible]。按：美方軍律律姦致死者處以死刑，未致死者，亦須處無期徒刑或廿五年以上之有期徒刑。至賠償一項，應由被害人之家長提供具體意見。中美兩方當局，爲尊重被害人之意見，對被害人之姓名，決限予發表。據美海軍陸戰隊第一師第五團司令部今廿八日發表公報稱：關於本月廿四日晚，九時左右，中國女郎一名，在東單廣場被美軍強行無禮事，現正由陸戰隊當局與北平市警局密切合作，繼續調查中。現該事件有關之陸戰隊士兵兩名，已由憲兵拘押，一俟聯合調查獲有結果，當立即採取適當之措置。惟搜集証據，自屬當然時，[illegible]積極加緊進行，以求作合理之解決。

國軍威脅沭陽 共黨發生內訌

【本報昨晚特接南京廣播】沭陽共軍，因阜甯棄守，廿七日受極大威脅，內部意見尤不一致，故亦有發生內鬨跡象。新四軍軍長陳毅，今晨前往沭陽視察，企圖調和內部意見，提振士氣。

【鎮江廿八日中央社電】漣駐阜甯後之國軍，繼續進守，迄廿八日止，已抵達天字場、北沙、劉家港之綫。

【本報昨晚特接紐約廣播】北平電：共軍開始向保定附近進攻，或將對保定作全面進攻，已佔領保定東五哩之東適洲（譯音），南九哩之北賊鎮，已發生激戰，但國軍仍佔優勢。

【保定廿八日中央社電】共軍五千餘，連日圍攻保定南卅里黃坨鎮，守軍寡衆不敵，廿七日晨被共軍攻陷。集結滿城東北之共軍千餘，廿七日下午一部移竄望都增援，現該地戰事愈趨猛烈。共軍孟慶山部，廿六晨攻陷保定石橋（城東十五里）國軍[illegible]

星期論文
土耳其建國進程中之教育措施
余錦源

前言

民族之盛衰，國家之隆替，其關鍵固在教育之成敗；而教育所循之途徑與乎其措施之得當與否，關係其成果尤大；是以明恥教戰，其戰必克，爭民取域，其城自破，此孫子攻心之論，而亦爲近世帝國主義者文化侵畧之寓識。

土耳其爲近東唯一現代化之國家，在盛力鼎大帝時代亦曾威震歐亞非三洲；但後因勢即弱，相承十世，國土日蹙，萎靡不堪；無法自拔，迨世界第一次大戰結束，重添上色佛爾和約之潛轉，國已非國；其建國圖強不過爲近廿年來之事，現已躋强國之林，而成左右世界之力量，論者對領導土國之國民黨之建國成就，每歸功其軍事、政治、經濟措施之得當，而尤以其巧妙之外交爲主因；筆者嘗留土國，而深覺其建國成功之速，歷程之短，實賴其教育在政治、軍事、經濟上所生之無比力量，有以致之；其教育與政治、軍事、經濟配合之密切，世界各國無出其右者；其在建國期間，土國之可視者尤詳，故其成就之迅速和偉著，殆非偶然。[illegible]

革命成功之速與土耳其青年黨實無二致，惜乎未能重視革命教育之措施，致革命之政治、軍事、經濟，變其本質，而給與根深蒂固之封建思想以重甦機會，擾攘十餘年，內外煎逼，國幾不國；亦如土國青年黨在一九一九年所遭之同一命運；幸而翻然改圖，重整軍政，北伐因以成功，從而教育與革命力量配合所生之無比力量，在我國因亦一現其端倪。現抗戰勝利，建國重開，吾人昔日之實貴經驗與乎慘痛之教訓，當爲今日建國措施之圭臬，要無可疑。土國國情大體與我國無異，其在建國過程中之教育措施，足爲我國借鑑之處諒多，筆者現就其有關建國之教育措施，分作三部門叙述，以限于篇幅，當將其與此無重大關係者闕之，並就其配合之原則作一綜括之介紹如下：

一、建國進程中土耳其教育與政治之配合

土耳其國民黨革命前之政治，原屬宗教之點綴品，土耳其爲回教之宗主國，集政教大權於國王一身；封建勢力與宗教勢力互相爲用，故其教育不獨爲封建之色彩，抑亦爲宗教所把持。迨後帝國衰微，更爲外來文化侵畧所乘，遍設外人教堂與學校，至對其一切[illegible]課程，教材，皆無當亦失其統制之力；法人學校則用法文，意人學校則用意文，一方濟重宗教之訓練，以麻醉土國青年之思想；一方培植其懼外媚外之心理，以配合其政治、經濟之侵畧，僅存於其固有封建與宗教內之民族思想，因亦祛除淨盡，而把土國教育完全陷於頹化之境地，安哥拉革命政府成立後，於一九二二年宣佈廢除土皇政府，並認爲增育其革命政治，當先迅求其政治與教育之配合，故一九二四年斷然取消土耳其回教教主制度，並於同年頒佈管理全國學校章程，以上措施，表明土政府具有果敢勇毅之精神，把成爲土耳其教育上桎梏之固有封建宗教與外來文化侵畧之因素鄭清，而代以民主自由之民族思想，以確立其革命政治之雄基。

革命政治之推動，首在民族思想之誘發，民族思想之誘發，非社會各階層之普遍覺悟不爲功，而推行强迫國民教育，實爲各階層普遍覺悟之起碼要求，然而國民教育之成敗，全恃其能否達至「平」「易」「明」「快」之要件；文字爲教育唯一之工具，其能否「平」「易」「明」「快」足以影響教育之效能，我國推行國民教育已歷十餘[illegible]今仍未獲預期效果，原因雖非一端，然而文字之艱深，實爲其嚴重之癥結：土耳其革命前之文字，比我國尤爲艱深，兼含濃厚宗教意味，蓋土國人民信奉回教歷十餘世紀，以誦研讀回教教典可蘭經故，而轉趨學習亞拉伯文，至土國固有文字因此日漸淘汰，終止而絕跡。

亞拉伯文字無規則之變化，及其字母形式之繁複，使認識與誦讀易陷於迷罔與艱澀，求其通順了解，自非一般人之能力所及；土革命政府因鑒於革命政治與教育之配合性，與乎文字與教育之適應性，故本其果斷之革命精神，廢棄其採用十餘世紀之亞拉伯文，而易以從新編成之拉丁新文字；以其簡易，不數年而大行，現已成爲世界所採用拉丁文字最優美者。而土國鄉村國民教育即以迅速收到預期效果，而土國教育網因以成爲革命政治之無上利器。

二、建國進程中土耳其教育與軍事之配合

安哥拉政府成立後革命之軍事迅即與教育配合，除各軍事學校外，其他各級中上學校亦與軍事打成一片，由初中至大學均有初級軍事學課程講授，其時間中學三年，大學兩年，軍事教師由正式軍官充任，除在學校之軍事教程外，並於每年暑假受集中訓練三星[illegible]中集訓課目近於士兵教育，高中近於[illegible]學生教育，大學則近於初級軍官教育[illegible]，初中畢業生如不繼續升學者，即編入軍隊服役三年；高中畢業生不繼續升學者，則編入「預備軍官學校」先受兩月士兵教育，再受六個月初級軍官教育後即派充部隊准尉後備軍官，兩年，大學生畢業後亦編入「預備軍官學校」，祗受六個月初級軍官訓練，即派充部隊准尉後備軍官，但此兩類學生後備軍官不能充任正式軍官，祗作協助其他正式軍官處理職務。

土耳其教育與軍事配合之巧妙，在其能將一般社會教育連繫於軍事之步調上，如學習醫學，政治，法律，商業，會計，語言……等等畢業生，憑以往所學之軍事知識，及經編入「預備軍官學校」訓練六月，而充任協助軍中同性質之職務，如軍醫，政訓，軍法，軍需，譯官……等，自必勝任愉快；其配合之巧，直將普通之教育變爲軍事之教育，故其軍事在建國進程中獲至卓越之成就，非徒然也。

三、建國進程中土耳其教育與經濟之配合

經濟之開發與增進，爲建國成敗之關鍵，誠以革命之後，破壞與毀滅，使建國工作趨向於經濟復興之途，然而百廢待舉，必致諸事孔亟，人材爲推動經濟之原動力，以科學之進步，誘致經濟各部門之專門化，實非一般性之知識所能勝任，土耳其建國之[illegible]之措施，[illegible]在其教育與經濟之密切配合上。

土國爲因應其國力與乎客觀環境，特別注重其中等教育，尤以職業教育爲甚，該等職業學校畢業生之工作，由教部統籌分配，就畢業日起，不論有無工作，一概照發薪金，並得依期增薪，一方保障職業生之生活，一方作獎勵職業教育之推進。同時革命政府爲爭取建國時間，並增加建國工作人口，對土國婦女自由解放，尤爲亟亟，由於女子職業教育之廣泛發達，一方使土耳其婦女在其建國進程中貢獻其最大之助力，一方使土耳其婦女在教育與經濟上得到完全之解放，此種積極性之配合，實爲其建國速成之要件。

結論

綜上所述，土耳其教育在建國進程中已作偉之大貢獻，養成龐大而蓬勃之民氣，足作對外對內之炫燿，其外交迅獲世界空前之成就，同時將根深蒂固之封建與宗教之頑固勢力作革命性的廓除，至其教育在經濟上之密切配合與坦直之途徑，使土耳其革命踏上迅確之路，證明其「學以致用」之絕對成功，從而在爭取建國時間上獲得驚人之成就，吾人抗戰勝利，已開始其建國步程；如何避免教育與現實脫節，畢業與失業競軌，實爲今後建國歷程短暫與漫長之關鍵，土耳其在教育上之措施，已作事實上之試驗，其或足爲吾人[illegible]

我的「朋友」胡適之
酉辛

我認識胡適之先生，不自今日始的了，但這祇是對他在五四時代所創造的功績而言。那時，他是新文化運動的先驅者，適道名字，「差不多」就是新文化運動的「商標」。

當「德先生」和「賽先生」還未爲我們所認識時，胡適博士已經是最能「叫座」的一名Professor了。他除了忠實於教授這本業之外，還是許多進步的書刊多產作家，我們不一定是在北大唸書，我們都可以恩沾「白話」的教化的。

胡博士曾教人「認清現實」，提倡「讀活書」。他對於孔家店也是非常不客氣的。他批判「中庸」，說這是「差不多主義」，養成中國人普遍的「馬馬虎虎」。當時讀經之風很盛，地無分南北，治人者都要莘莘學子非讀經不可的，在莘莘學子方面，雖然口中唸唸有詞，而心與所嚮往的，大抵已被「新青年」和「獨立評論」之類的書，緊緊地抓住了。「禮義廉恥，國之四維」，已經維持不了世道人心，「社會叛徒」，在勇猛無匹地予「道統」「禮教」以無情的打擊，這在胡博士，給人的鼓勵是很多的。

他曾被政府通緝，只因一篇「人權與約法」，暴露了一點「反叛」的意圖。其實，胡博士那裡會作反的呢，他雖然是倡說科學與民主，罵復古，罵軍閥，但他從來不提「社會主義」那一套。偶或爲之，也必然拿出全部中國哲學史，作爲打倒「唯物辯証法」的根據，充其量祇這麼說；「我們要批判地接受」。

所以，當時五四運動的幾個主腦，說到最後的命運，還是以胡博士爲最「鴻」。其他如陳獨秀之流，早就被清了出去，死則死矣，或則仍生在另一個世界，繼續噓着閑事。

還有梁漱溟先生是值得提及的，他曾經被胡博士大大地罵過一頓，他是「反民主，反科學的腐化份子」。然而時過境遷，梁漱溟先生並不顯得如此，而且做得比五四時代所做的還要積極，或可說還要「偏激」；而胡博士却是適得其反了。

如果替胡博士做一張年表，當然很有意思，但我並非企圖「清算」他，是不必化這麼大的工夫的。我正和許多人一樣，能夠說一句「我的朋友胡適之」，便感到無限的光寵，實實在在，「我的朋友」的確是值得佩服的呢。

五四前後的不必說，祇從駐美大使到北大校長的這一段，更顯得他的生命的光輝。他「差不多」已無須戴着方帽子，便在中國的政治舞台上，已有了堅穩的地位了。儘管他說「無意組黨」，「繼續在學術方面潛修」，但他的發展，總逃不了「學而優則仕」的一條老定律；他顯得不做官，但他對於官，却是萬分慷慨地予以幫忙的。這樣，他的政治地位也就「差不多」是不可思議的。

這次國民大會，在主席團之中，他是最能把握羣衆的一位，他當主席，不必搬出「民權初步」，更無須大拍驚堂木，羣衆自然而然的顧全了會場秩序。他的口才當然是「制勝」的條件之一，譬如在廿一日的第二次大會，無論維持原案與修正案，在付表決之前，胡博士必說：「快要過新年了，我們得趕快回家了！」於是，沒有爭辯，「差不多」便通過了。

他的「幽默」也頗厲害，譬如他讀着憲法草案第二章增加的一條：「根據結婚離婚絕對自由平等之原則，嚴格實行一夫一妻制；」一面讀，一面向鄒海濱先生做着鬼臉。他更有一諾典當的本領，譬如第八條「中華民國人民無分男女，宗教，種族，階級及黨派，在法律上一律平等」，他朗讀至「無分男女」時頓了一下，即加插了一句按語：「請大家不要模會」，諸如此類的幽默，他是毫不保留地發揮着的，代表們沒有不爲之絕倒，便是不苟言笑的蔣主席，也常常因爲胡博士的幽默，笑了起來。

他曾在美國作過流動演講，他的「叫座力」比任何一個美國名流爲强，此說當然是可靠的，他的演講，其實也沒有什麼秘訣，我想主要的是他能運用簡明的譬喻，譬如他反對某一條修正案，他便說；「該打某人的屁股」！至於「這個」「這個」，他從來不說；「相當，簡直，於是乎」，他更絕無提及。

在許多國大代表之中，我和胡博士是較有「密切的接觸」的，雖然還未能成爲知己，但「總算結認了他，胡適之」。總可以說一句「我的朋友胡適之」。我在第一次和他握手時說：「久聞大名」，他說：「當心把『久聞』二字顛倒啊！」其幽默有如是者。

國大快閉幕了，他說二十六日返北平，他說：「曠課日久，回去恐要挨打屁股了！」

我在中航公司定了廿六日飛平的機票，這機票如果不被人「强搶」的（這是常有的情形），可是「我的朋友」同機了。

另外一位朋友對我說：「胡適那裡還把北大放在心上，他至少是短期內不離開南京，他要等待政府改組啊！」這話如果屬實，我也祇好宣佈：「不能和我的朋友同機了。」（廿四日）

河內越軍猛烈反攻
法軍出動飛機助戰
法國會通過維持在越勢力

【本報昨晚特接紐約廣播】巴黎電：法國會昨已通過維持法國在安南之勢力案。

【本報昨晚特接星加坡廣播】越南方面，法軍會在河內附近進行大反攻，同時應用飛機助戰。法輪富南克福號，已將援軍九千名運往安南。

【西貢廿七日中央社合衆電】據法軍方面稱：越南軍隊昨日損失慘重，但越軍進攻之猛烈仍有增無已，海防，南定，洪益各地，昨日因越軍擴張其活動範圍，而俱遭襲擊。交趾支那自治性臨時政府主席李凡雅奇，於歡迎法海外部長穆德之演說中表示：希望穆氏此行，能使此間重獲秩序和平及安全。

【巴黎廿七日中央社合衆電】聞越軍正在河內以南之鐵路及河道沿綫大量集中，向越南之首府進發。又河內越北通諒山鐵路處之普蘭通（譯音）亦曾有激烈戰爭。又越軍在河內以南之南定曾以七十五口徑之大砲及廹擊砲對法軍據點猛烈反攻，但並未攻破法軍防綫。

【昆明廿八日中央社電】法領館息：河內廿七日電：廿五日越軍在河內車站及長達林街之反攻，及滲透企圖被擊退，死傷共衆。廿七日中午情形如下：越軍二次進攻植物園未果，法軍進展順利。南定廿七日晨亦日有戰爭。餘地情況如昨。河內法廣播電台昨日起試用國語播音。每日下午八時十五分起（昆明時間）波長三〇公尺五一，週率九千五百。

戴高樂不參加
法參院議長選不出
法總統競選

【本報昨晚特接紐約廣播】戴高樂將軍昨發稱：將不參加最近舉行之總統競選。渠同時批評法國現任內閣謂：將無法解決法國當前政治危機。

【巴黎廿七日中央社路透電】法國議會參議院本日舉行第二度議長選舉，仍未獲決定，候選人中竟無一獲得至少百分之五十一票數者。參院立即籌備第三度選舉，祇須多數即可當選。

中印學會 致賀中國

【新德里廿七日中央社專電】中印學會年會，昨在孟加拉省國際大學中國學院開會時，通過致賀中國之一議案。泛亞洲會議組織委員會主席奈杜夫人致詞謂：泛亞洲會議可望產生遠大效果，希望中國與印度為亞洲各國之事業開闢坦途。

美報繼續責蘇
違反中蘇條約
日本投降年餘仍控制大連

【紐約廿七日中央社電】最近發生之大連事件，雖一般認為已告平息，但今日此間若干各報對此續加批評。基督教科學箴言報社論稱：華府方面或認為此事已甚足令吾人滿意，蓋由此可令人注意蘇聯會於一九四五年與中國議定以大連為中國管理之自由港，原蘇聯刻仍控制該地，蘇聯或將藉口謂其尚未與日本訂定和約，但此種情勢，乃蘇聯所意欲保持者，且已超出一般所認為之合理範圍。芝加哥日報評論則稱：「此種侮辱，非對於美國個人，乃對於美國政府。且更有進者，此舉亦可証明蘇聯實違反中蘇條約」。該報摘引中蘇條約若干顯著之點後，復謂：在該約簽定後一年，日人投降後一年餘，中國已向蘇聯抗議不履行諾言，且中國已認為蘇聯取東北所有可移動之設備，讓中共進佔東北，佔據兵工廠及軍需庫。又稱：大連事件對美國有雙重重要性，一即該事件影響吾人與蘇聯之關係！一即影響吾人與中國關係；蘇聯已囊括一切揚長而去，吾人復將如何？

曼谷僑校 聯合聲明

【曼谷廿七日中央社專電】曼谷華僑學校六十七所，頃發表聯合聲明，以表示彼等對於暹羅教育部最近命令華僑學校於十五日內向部登記所採之態度。該項聲明稱：彼等實不能在暹羅獨裁者鑾披汶前所公佈之現行教育條規下，前往登記。彼等要求：（一）華僑小學課程中每週應有十二小時之中文課，取消每週五小時半之原規定。（二）小學四年級以下之校長及教員，可無須熟習暹語，（三）華僑兒童，有擇校就讀之自由，華僑學校，可任其自由選擇。該項聲明，表示深願現行教育條規華僑教育問題，得以修訂，俾此間早日解決也。

日內閣將倒台
傳日女議員競選市長

【東京廿八日中央社專電】時事新聞社今稱：吉田茂內閣將於新年假日過後之一月七日全體總辭職，然此項消息，迄無法加以証實。

【東京廿七日中央社合衆電】日本無黨派女議員大石信子夫人昨正競選京都市長。據稱渠果當選，將首先以男女平等為「理由」，變動烟草之配給量，實行若干重大之改革。

美共黨陰謀 推翻現政府
調查會顧問提出控告
小羅斯福亦將被調查

【華盛頓廿六日中央社合衆電】美衆院調查違反美國利益行動委員會，頃接得其首席法律顧問亞當遜之報告，控告美國共產黨企圖攫取政權，並欲以總罷工之手段煽動革命。該報告並列述共產黨罪狀如次：（一）一旦美蘇戰爭發生時，美共產黨則將其操縱之工會罷工，進而實行大規模工業罷工。（二）共產黨將建立繁多政治組織，其目的在推翻政府。該委員會對此次報告當未有何反應，同時亞氏之報告中稱：廿五日自蘇聯歸來之伊利奧特羅斯福之行動，將予以調查，決定其行動是否在一七九九年地方法案範圍之內。按：該法案為美國公民未獲許可前，不得與外國任何軍官或政府接談。亞氏又稱：美共產黨除在美國欲影響美國外交政策外，在歐洲，及南美洲，煽惑仇恨反對政府外，並企圖在中國與日本獲得共產主義體系之政府，美共產黨深知，欲由選舉方式絕難獲得統治美國之機會，共黨員數目估計為五十萬人，但該黨僅稱有十萬人，共黨以為在美國造成失業之企圖，共可以獲得選舉勝利，因而得統治美國之唯一媒介。

【華盛頓廿七日中央社專電】衆院調查違反美國利益委員會首席顧問亞當遜今日再度為美國共產黨及其他破壞性之團體提出警告。渠稱美共黨為首自跟從莫斯科指揮之第五縱隊。亞當遜已製就報告送交委員會，惟尚未批准。其報告中攻擊美共黨及共同路人，謂共產人物已深入政府教育等工各部門，共黨有一陰謀即思擴大罷工或其他方法在美國境內煽起革命，共產黨現已控制工業團體協會所屬十七個工會，此實與國家之安全有絕大之重要性。由共產黨控制之工會發起大罷工，最後將發生革命，而推翻現政府。渠續謂：出席聯合國大會之若干外國代表，在紐約共黨陣綫組織所主持之會議上，大肆宣傳親蘇外交政策，因是渠建議國務院立即正式採用行動對付此種活動。

世界白銀 演悲喜劇

【孟買廿七日中央社電】印度馳名白銀問題權威及財政新聞編輯梅赫達稱：現在世界白銀之情況，對于世界貿易為一喜劇，亦為一悲劇。紐約銀價每英兩八角四分，無買主；同時孟買銀每英兩一元二角而無售主。

汽車肇事案
羅斯福夫人受審

【紐約廿八日中央社專電】紐約州車輛局票傳羅斯福夫人出庭受審，羅斯福夫人曾于八月十四日因汽車肇事，該局于訊問羅夫人後，將決定伊之汽車司機執照，應將其撤銷抑或仍屬有效。羅夫人之司機執照已被扣留，在該次意外中，包括伊在內共有五人受傷。

華府犯罪 創最高紀錄

【華盛頓廿七日中央社專電】戰後華盛頓之犯罪案件，當以本年為最高紀錄，據官方估計，明年將更創重大罪案之新紀錄。本年內謀殺及離婚案件，較去年增加百分之廿三。預料明年華盛頓男女中，每四對將有一對離婚。兒童犯罪案者，較前益形嚴重。犯罪案之增加，大半因華府居民區過於擁擠。

飛彈
攜帶原子彈 可達六千哩

【波士頓廿七日中央社合衆電】美陸軍航空隊研究所所長李梅少將談稱：一九五〇年以前飛彈，可能攜帶原子彈至三千以至六千英里。李氏主張成立十億美元之航空工程改進所。據稱：任何主力工業國，均可能於一九五〇年以前，發展火器由三千英里至六千英里以外，發出數噸爆炸物，而相當準確。據稱：美國已不復能受太平洋，大西兩洋之保護，吾人之邊界現已越過北極區域矣。

原子飛機

【本報昨晚特接倫敦廣播】英國目前已有數家飛機製造廠研究利用原子能為發動力，預算明年五月將可成功，此等飛機可能有每小時一千五百哩之速度。

管制原子能辦法
不受否決權影響
聯合國控制委員會昨通過

【本報昨晚特接倫敦廣播】原子能控制委員會，昨已通過國際管制原子能辦法，並不受否決權影響，惟蘇聯始終未表示意見。

【本報昨晚特接洛杉磯廣播】聯合國原子能制度小組會議，昨討論美國所提方案，除關於不受否決權限制一節外，已完全通過。澳、英兩國代表反對原子能問題不受否決權管制之提案；法國代表則謂應停止應用否決權於原子能問題；英代表稱：如原子能問題不能應用否決權，則無異更改安全理事會之規程，可能影響該會將來之權限。蘇代表謂：須多得一天之考慮，始發表意見。各代表對否決權應否應用於原子能問題一節，討論達三小時之久，仍無結果，美代表乃起立發言，闡明美國對此提議之立場謂：此提議並無攻擊安全理事會之否決權之意，亦未有修改否決權之意，祇欲原子能控制得一徹底之辦法而已。且原子能問題討論完畢後，仍交安理會審核，故並無影響安理會之權力。

消防大演習
情景逼真
各區義勇消防隊參加
何名澤代表局長檢閱

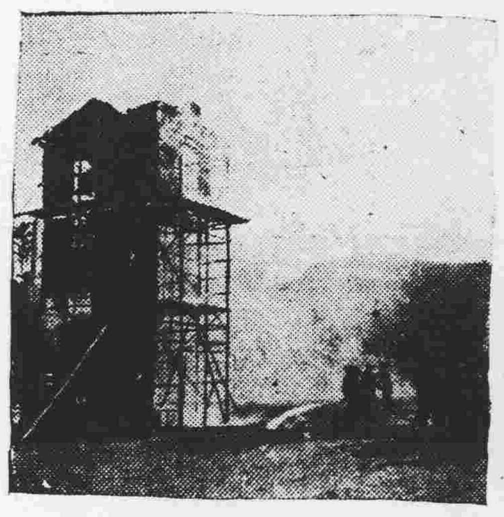

表演救火時情形　劉寶全攝

【專訊】本市消防隊，昨（廿八）晨在觀音山大操場舉行消防大演習。消防總隊暨漢民，太平，靖海，惠福，陳塘，黃沙，德星里，上九路各區義勇消防隊百餘人，均帶同各種救火機車出隊參加，到警局何督察長名澤，消防隊股長楊瀚，各區長及各界民衆數百人。十時正，開始檢閱，由消防總隊長施若鏡担任總指揮，何督察長代表黎局長鐵漢為檢閱官，先舉行分列式檢閱，隨開始各項表演：（一）打橫架；（二）滅火筒施救：在廣場中設置乾柴一大堆，澆透電油，待火焰最猛烈時，即行舉火，乃開發滅火筒五隻，合力噴射，約三分鐘，全部熄滅。（三）大火施救：在操場東北隅預搭蓬寮假樓一座，命名「山腳樓火寓」，樓高三層，於十時廿分，樓下因燒冥鏹烟花失慎，致發火警，因風高物燥，火勢瞬即向二樓三樓上沖，三樓居民五人，無法得出。消防隊聆訊，登即派大隊隊員警馳往救援，先將救生繩拋上，使一人得沿繩徐徐溜下，繼張開投生網，其餘四人，陸續從騎樓跳下，各均安全脫險。後即開喉灌救，約五分鐘，全部救熄。情景頗為逼真。（文）

明年元旦
省會各界慶祝
制憲成功
一連三天節目排定
二日晚提燈大巡行

【中央社訊】廣東省會集會統籌委員會，於昨（廿八）日召開第六次委員會議，出席各機關代表十餘人，由謝鎮南主持，通過要案如后：一，元旦慶祝大會，改定為「廣東各界慶祝中華民國憲法暨卅六年元旦大會」。二，慶祝大會時間，遵照中央規定，改定元旦日上午十時，仍在中山紀念堂舉行。三，定於元月二日下午五時半，在中山紀念堂前集合，舉行提燈大會，各機關學校民衆團體均須自備火炬，及色彩牌，花燈，卡車化裝，及各種化裝巡行，巡行總領隊請行轅特務團長担任，大會巡行工作，交省保安司令部負責，按照國慶日規定辦法執行。四、元月三日，舉行球類比賽，發動醒獅表演，全市戲院半價優待觀衆，統交市政府辦理。五、元旦日起放假三天，呈請廣州行轅通飭辦理。六、用大會名義翻印中華民國憲法五萬冊，分發各宣傳機關暨景印發，及請全市各報社於元旦日將憲法全部刊印。七、由教育廳市教育局通飭各校組織宣傳隊，出發各地普遍宣傳，大綱由宣傳組負責起草。八、大會經費一百五十萬，在統籌會經費未有解決前，仍由各機關分担。九，慶祝大會，增加市商會，市總工會，省婦委會，省教育會，省機工總會等社團為大會主席團。

又訊：廣州特別市黨部為慶祝制憲成功，特舉辦兩盛會：（一）除夕舉行團年晚會，市黨部及各區黨分部工作同志全體參加，節目有燈謎，敘餐，電影，交換禮物等多項。（二）元旦上午十時，由該部廣州劇藝社在長堤青年會公演愛國名劇「野玫瑰」，招待各界同樂。

已提起公訴
澀谷事件
警局長被控搗亂和平
實違背佔領軍之目標

【東京廿七日中央社電】橫濱軍事法庭之三人委員會，今日正式召會於七月十九日日擊日本警察與台胞發生槍擊事件之澀谷警察局高級官員三人提出公訴，謂其違背佔領軍目標。此三人為澀谷警察局局長土屋桑士，副局長（姓名漏）及該局之便衣督察官干春雄。該局正副局長被控與意及錯誤命令管轄之警察過度及不必要向羣衆（包括聯合國人民）開火，致死七人，傷若干人。此舉顯搗亂和平，及在該區人民間引起恐怖，故已違背佔領軍之目標。至涉及澀谷事件之台胞共有四十名，彼等最近業經另一十三人委員會在東京判處二年及三年勞役或放逐出境。

中央頒到 市府編制
七局一處三室局長薦任
市府正呈中央予以放寬

【專訊】廣州市政府改制消息，已迭誌前報，惟市府此次須行改制之原因，各方均多未清楚，記者昨特訪市府負責人，詢及市府改制原因及實行之期間，承告謂：關于市府現有之編制，原係于本年二月間由省府代編呈中央核示者，至今方得中央之批復，其所謂市府須行改制者，則為將市府本身機構縮小，所屬各單位亦縮減員工，民政科則改為民政局，稅捐處則改稽征所，市府本身亦不設視察及專員，現有之秘書長則改為主任秘書，官階方面，亦予降低，現任各局長均為簡任，但此次中央之規定，局長不過係薦任級，惟可支簡任薪，市長簡任，此項公事，市府業已奉到，但市府方面，以中央之規定，與現時廣州市之實際情形，實無法施行，且以刻市府各局長中，中委資格者亦有數人，以他方面而言，杭州市府之編制，亦較本市為大，但其亦為省會所在地，則不如廣州市之大，本市為一切經濟人口，亦為省轄市，瀋陽，武漢等亦然，故現時市府當局，將本市之實際情形呈報中央，請中央予以放寬。（東）

【又訊】廣州市政府卅六年度編制，內政部頒發到市，計分七局一處三室，即民政局（稅捐處歸併），財政局，警察局，教育局，社會局，衛生局，地政局，建設局（工務局改稱），秘書處，會計室，統計室，人事室。（東）

敵偽產審議會
第卅四次常會

消防演習滅火情形　駱傑興攝

【中央社訊】粵桂閩區處理敵偽產業審議委員會，於（廿五）日舉行第三十四次常會，通過議案如下：（一）假於中華信義會，顧總會產事會曲江教產，可否准予發還案，決議：准予發還。（二）關於廣東省政府農林處管用河南裕民農場本年收谷，擬請免予入帳，應否照准案，決議：該農場本年收益，仍應入帳，並函廣東省政府轉呈院撥用。（三）查課艷冰等車輛一二輛證件不足，應否沒收案，決議：應將課艷冰等車輛廿二輛予以沒收。（四）查黃金等車輛共十九輛，所繳證件尚屬相符，可否發給證明書案，決議：准予發給證明書。（五）准遂溪縣政府擬請撥用該縣日金橋區偽產，平民義宅，繼續開放，收容難民，應否照准案，決議：該區偽產，平民義宅，准該縣府暫借為收容難民之用。（六）奉行政院令，修正中央信託局代辦房地產傢具案收支辦法案，決議：准照原擬辦法通過，並呈院核備。（七）准廣州市警察局函，以接收偽警局移交公物，均係戰前原有而被偽警局佔用者，擬請發還照常應用，應否照准，抑通知提証驗明屬實，然後發還案，決議：應派員前往該局查明有無敵偽增建物業，再行辦理。

張主任等 昨返抵穗

【專訊】廣州行轅張主任發奎偕同夫人及鄧副主任龍光，李處長漢沖，陸處長匡文，張瑞貴將軍，賴武，楊德昭，林秘書定遠，韓漢英中將等一行十人，於昨（廿八）日上午十時四十分，自京乘空運專機「追雲號」返省，即日下午三時十二分抵達天河機場。張主任等自上月十日赴京出席國民大會，歷時月餘，備極辛勞，張主任當日身披黃呢大禮，冠灰氈帽，精神旺盛，笑容可掬，下機後，與歡迎者一一握手道謝，旋檢閱儀仗隊畢，隨偕其夫人乘車返官邸休憩，到機場歡迎者有省府丘秘書長譽，謝廳長文龍，杜廳長梅和，保安部華副司令世鎮，鄧參謀長幹桑，黃副司令世途，袁副局長瓊，林指揮官遼，行轅甘參謀長麗初，華副參謀長振中，麥秘書長朝樞，馮總參議大祺及各機關首長等百餘人，歡迎至為熱烈。記者曾訪李處長漢沖於官邸，據談：張主任此次出席國大，得親臨參加制定國家憲法，觀其圓滿閉幕，極為愉快，國大會期，頗形活躍，建議如多，想今後必更能發揚廣東革命精神，關於粵三巨奸李逆輔群等，國防部仍未批覆，現李逆陸艇走私案，張主任在京時，國防部曾接呈報，現正嚴厲查辦。（夕）

貝祖詒 今晨來穗

【天下社訊】中央銀行總裁貝祖詒，抵港後，原定廿四日來穗，惟以各項重要問題，未能解決，嗣又改期廿八日來穗，惟昨日仍未見抵埗，據金融界消息：貝總裁已改期今（廿九）晨由港來穗，金融界人士已準備歡迎。

陳璧君逆產．又查封一批

【永勝社訊】高等法院檢察處，受理陳璧君被告漢奸逆產一案，逆經查獲標封，現高院又查悉（一）本市大卜魚獺頭吉地十四畝七分一厘七毛八絲四忽，（二）小竹絲崗地六十卅〇七方尺七十方寸，（三）竹絲崗一百九十八卅一十六方尺七方寸，（四）竹絲崗四七十五卅四十六方尺〇七方寸，（五）可園三百一十五卅九十六方尺十五方寸，（六）文藝學院地二百〇一卅二十九方尺六十五方寸，係陳逆所置地產，昨特派員前往分別標封，并委託敵偽管理局代為管理。

省參會決分組研究省政

【本市訊】本省參議會於昨（廿八）日開第八次駐會委員會，公推郭委員英殊為臨時主席，決定要案如下：（一）關於東莞深巷村以建設廳築成水堤不當，請維持一案，決議函省政府飭建設廳轉飭該深巷村民衆，須依照擬定區則改善工程，並電呈行政院。（二）關於徵求建築會所圖則案，決定照案修正，並公開展覽。（三）關於將本省行政分組經常研究案，決定照案辦理。

錢昌照昨飛返南京
行前曾商粵五年經建計劃
對水電煤礦及工廠將予扶助

【中央社訊】資源委員會錢委員長，日前抵本市時，本省五年經濟建設委員會主要人員曾聯訪錢氏，就五年經濟建設計劃有所洽商，當時錢氏因急須赴海南島視察，故僅作初步交換意見，昨（廿八）日上午八時，該會委員謝文龍，丘譽，梁謙武，麥蘊瑜，周斯銘，林繼庸，劉禹輪，曾廣清，黃幹楨等，以錢氏即將返京，特聯袂赴東山東園訪晤錢氏，再作進一步之商討，由錢氏設早餐招待，首由謝廳長文龍致詞，陳述本省五年建設，對中央及資源會扶助之希望，次由錢氏發表資源會對粵省經建之大體意見，再次由梁委員謙武將本省五年建設計劃綱要一本及希望資委會協助事項表一紙，當席送與錢氏，錢氏欣然接受，願回京後逐一研究，分別作答，是日錢氏所表示之意見，極為扼要，大體以資委會對粵省經建將來可能扶助者，約有數端，如水電及煤礦二者，皆為工業化之前提，當可於最短時間促其建設完成，以解決動力及燃料，次為機械廠係屬基本工業，應切實助其興辦，又其次為造船廠，適應粵省交通環境，亦當加以扶植，又其次為肥料廠，為解決粵省農業產生，亦有協助之必要，至鋼鐵廠，則因全國已決定舉辦四廠，粵省一廠，中央擬俟諸第二期，如粵省能自力投資，則更無問題，此外各點均擬計劃後，再行商議，九時半散會。各委員，親送錢氏至白雲機場，行轅徐副主任，歐陽市長，麥秘書長仲衡，等到機場歡送，十時二十分專機開動，錢氏一一與送別者握手登機，與錢氏南來人員中除資委會電業管理處副處長，資委會專門委員偉海，南島鐵礦籌備處主任郭植資，委會專員吳世漢等四人，候下週始行北飛外，其餘均於昨日隨錢氏乘專機返南京。又錢氏謂：前本省有名之紙廠機器，日人已承認奪去，允全部交還云。

請即清剿 華南海盜

【東南社訊】省參會昨函省府以汕頭沿海為華南海運重要航道，復員以還，附近饒平，南澳，澄海各島嶼，時有海盜出沒，騷擾無常，為害商旅，自應及時防剿，加派巡艦駐防綏靖，特擬定：（一）省府電國防部轉飭駐粵海軍，酌派小型巡艦，逡巡汕頭沿海。（二）饒平，南澳，澄海地區，加強聯防，嚴密清查戶口，以絕匪勢。（三）通飭沿海漁民居民，負責據報匪踪，知情不報者，依法嚴處。（四）限期清剿。省府准函，昨（廿八）日已電飭南澳，饒平，惠來，陸豐，海豐，潮陽，寶安，東莞，中山，順德，新會，台山，陽江，湛江市，汕頭市以上列辦法，除第一項由國防部辦理外，其餘各點飭切實遵辦。

行總空運大隊 即將開始飛航

【東南社訊】交通部近通知省府，謂陳納德主持之行總空運大隊，業已成立，即將開始飛航，其正規航站為廣州，上海，漢口，衡陽，南昌，桂林，柳州七處，照規定該隊飛機由海口（如上海廣州）飛往內地時限載救濟物資，由內地飛回海口時，應儘先載運政府物資及人員。

粵籍國大代表 首批昨返抵穗

【海外社訊】國民代表大會閉幕後，首批廣東區域代表黃珍吾，劉才烈等，廿七日午三時，乘機返抵穗，又：省參會議長林翼中，及民廳長李揚敬，明（卅）日即可返省。

港勸導貧民出境
首期遣送兩萬人

【香港廿七日中央社電】復員一年來，港人口激增，估約計百五十萬人。屋荒問題日益嚴重，露宿街頭者達數萬人，港當局月前特飭各大僑團組織勸導歸鄉委會，登記居家無業貧胞，由政府資遣回籍，第一期遣送二萬人，短期內即實行。

一德路修築工程 昨晨正式興工
歐陽市長訪問該路各行商

歐陽市長巡視修理一德路　駱傑興攝

【專訊】一德路修築工程，昨（廿八）晨九時已正式興工，歐陽市長駒於下午四時卅分，偕同秘書長雷鴻超，工務局長陳國機，及市商會理事長陳玉澄，吳瑞麟等十餘人，親蒞該路視察開工情形，及到處記，二天堂通商行，建國酒店等商號訪問，各該店東均恭謹迎迓，市長對各店生意情況一一垂詢，備極關懷，對捐款協助政府築路，尤表嘉慰。（文）

全國各大城市 設軍人俱樂部

【博愛社訊】國防部為調劑軍人生活，提高軍人精神，擬在上海，南京，北平，廣州，漢口，長春各大都市成立大規模之陸海空聯合俱樂部，將分設文化，體育，娛樂各部門。以凡已整編部隊之軍師團，均擬各成立俱樂部，連部則成立康樂部。

警局舉行 除夕大掃除

【專訊】本市各街道擸撞，堆積如山，警局以新曆元旦在即，決定除夕（卅一）日舉行大掃除，經通知各分局限三天內將段內街道存有擸撞地點詳細調查呈報，以便屆時按址掃除。（日）

穗市點滴

△招商總局以行駛滬粵綫延闓，仲愷，培德，漢民等海輪，均係貨船，無房艙設備，現屆冬令，天氣寒冷，風浪猛烈，搭客至為危險，特飭廣州招商分局，嗣後不載任何旅客，以保安全。

△本市行車欄，華南與車商未能調協，市府定明日開會決定。

△科學家郭維新，發明自動炊具，分甲，乙丙三種，連日在東山第三區公路工程管理局員工福利社公開試用，結果甚佳。尤以小家庭最為適用。

△昨（廿八）日盛傳國防部代海軍總司令桂永清飛抵穗，後查實仍在滬，惟不出一週內，確將飛粵。

△田糧處令各縣組征借實物委員會。

△憲兵十六團調駐附市各鄉，廿六團負責本市治安。

△電力廠準備明年加裝兩弼力電機，出總電量可達六萬基羅瓦特。

本市中簽壯丁 元月十日後召集
免緩役聲請仍可通融
志願從軍者極為踴躍

【東南社訊】三十五年度全市壯丁總抽簽，經於廿七日舉行，惟何時始征集入營，與壯丁緩免役是否繼續辦理，市民均甚關懷，記者昨走訪市府軍事科吳科長，叩詢一切，承答如下：（問）壯丁既已舉行總抽簽，定何時開始征集？（答）即將開始征集，如志願從軍壯丁，不能於元月十日前送交，則由市參議會，市黨部，市青年團，將各區壯丁名冊揭封，發征集票與各區公所，由區公所負責通知中簽壯丁入營。（問）開征之後，可否再用志願兵頂替？（答）被徵之壯丁姓名，祇可抵征額，但仍可一面徵集，一面鼓勵志願壯丁入營，但須元月十日前送足。（問）聽說近來志願從軍壯丁，極為踴躍，確否？（答）是，各區每天都有數十志願壯丁送入營檢驗，兄弟且紛紛接到志願壯丁來函，請求從軍，經分別函復介紹向各該管區投效。（問）辦理免緩役是否再展期？（答）原定免緩役聲請期已屆滿，但有適合免緩役新原因者，或新到市者，可以繼續聲請，及已登記未及辦完免緩役手續者，亦可通融其繼續辦完。（問）律師，醫生，普通技工，商店經理，是否一律征集？（答）同樣征集。

【又訊】廣州行轅為明瞭各師團管區征集實際情形，及各縣征兵成績，特規定各縣送征壯丁花名冊格式乙種，每月造冊二份逕呈行轅核備。

廣東郵政管理局通告

查關於本局呈奉廣東省政府核准攻購廣州市西堤災區荒地（街名及地號列後）業經本局通告并於三十五年三月廿六於至四月三日分別在本市中山，越華，大光各報登載通告請各業權人來局申報有案惟各業權人尚有未申報者以致影響進行久未完成茲爲迅赴事功起見再定自三十年五十二月廿日起至三十六年一日底止招請各業權人迅速來局申報價讓倘仍逾限本局當即依法實行徵用除登報公告外合再通告希各有關業權人週知幸勿觀望爲要此告

計開：

街名	地號	附註
端遠路	一五〇八	
同右	一五〇九	
同右	一五〇九之一	此地一面與一五一〇號地相連一面向榮陽街
同右	一五一〇	
同右	一五一一	
同右	一五一二	
同右	一五一三	
同右	一五一四	此地一面向榮陽街
同右	一五一五	
榮陽街	七〇八	
榮陽街	七〇九	
同右	七一〇	
同右	七一一	
同右	七一二	此地地號屬榮陽街位於德興南橫街
同右	七一三	同右
同右	七一四	
同右	七一五	
德興南橫街	一四七八	
同右	一四七九	
同右	一四八〇	
同右	一四八一	
同右	一四八一之一	
同右	一四八二	
同右	一四八三	
西堤二馬路	一三六一	
西堤二馬路	一三六二	
同右	一三六三	
西堤二馬路	一三六四	
同右	一三六五	
同右	一三六六	
正興街	一四八四	
同右	一四八五	
同右	一四八六	
同右	一四八七	
同右	一四八八	
德興馬路	九一二	
同右	九一三	
同右	九一五	
同右	九一六	
同右	九一七	
德興馬路	九一八	
同右	九一八之一	此地一面向德興東街
同右	九一八之二	
同右	九一九	
同右	九一九之一	
同右	九一九之二	此地一面向德興東街
同右	九二〇	
同右	九二二	
同右	九二三	
德興南橫街	一四七四	此地一面與德興東街相接
同右	一四七五	
同右	一四七六	
同右	一四七七	此地一面向德興馬路

中國銀行通告

中國銀行股東公鑒本行三十三年份及三十四年份商股股息均正息七厘並貼補商股股東三十三年份及三十四年份每年每股一百元定於本月二十三日開始發付請各股東持憑新股票或舊股票所附之息摺向本行信託部及各分支行辦事處洽取可也　中國銀行啓

東莞明倫堂董事會通告邑外莞籍中學生報領津貼啓事

茲爲獎放卅五年度上學期邑外莞籍中學生留學津貼定由即日起開始報領至明年弍月底截止登記希各依期携具證件及前學期學業操行成績來會報領聽候核計均分發給逾期槪不補發

廣州市社會軍事訓練總隊在營模範團畢業同學敘餐啓事

茲定於民國卅六年元月四日下午四時在本市漢民北路紅棉酒家舉行春節敘餐拍照每位國幣八仟元請先到本處報名繳費希各同學踴躍參加爲荷　收費日期：由即日起至卅六年元月二日止　收費地點：本市一德西路四四八號三樓本處

嶺東科學裁剪傳習所第拾壹期招收男女學員

（一）開學日期一月二日（二）報名自即日（三）學徒未學過裁縫者保証一月畢業（四）簡章任索（五）所址越華路一一五號附註；本主任鏞在英倫裁剪大學畢業歷在中外開設科學裁剪學院並著有中文裁剪大全一書分一二集凡世界各國男女服裝中國新裝軍服美式婦女兒童等服一切科學裁剪指導方法應有盡有從未學過裁剪者得此一書即可從事裁剪每集定價八千元　主任卜珍

交通部粵漢區鐵路管理局橋樑工程招標啓事

第十三號

查本路沿綫各正橋修復工程亟應招商承辦茲訂期於十二月三十日下午二時在衡陽本局工務處當衆開標凡各營築公司營造廠領有甲種營業執照具有是項工程經驗者得逕往本路沿綫各工段接洽並赴工地察勘限於十二月廿八日至廿九日來衡陽本局工務處領取標單圖說依照規定辦理投標手續屆時參加投標此啓

粵光製殮公司董監會啓事

查本公司司理易玉堂任事以來詭計百出既迫走總經理頼智光復任用私人種種非爲罄竹難書所有營業收支數目延今多月尚不公佈其當謀盤據有意侵沒事跡昭顯本董監事爲維護公司權益計經聯席會議決議將其撤免並薦總經理頼智光於本年十二月十七日回公司任職接收繼續營業所有易玉堂經手一切收支欵項數目單據及經手物資除由總經理頼智光通知易玉堂限期移交清理報核外嗣後易玉堂在外一切行爲概與本公司毋涉特此登報聲明　粵光製殮公司啓

粵光製殮公司啓事

易玉堂兄鑒本人遵本公司董監聯席會決議業於本月廿七日回公司任職接收辦理所有台端經管一切公物及經手一切收支欵項數目單據等希於三日內移交以憑清理逾期當依法訴追幸毋延遲自誤特此登報通知　粵光製殮公司總經理頼智光啓

財政部廣東區貨物稅局廣州分局派駐勝利捲菸廠駐廠員兼環球華英捲菸廠駐廠員林朱張經管稅証照被焚更正啓事

茲將本月廿七廿八兩日淡利稅証照字號張數更正如下：計開：廣東捲菸廠A已填用——完稅照地431901——431970共70張已貼印花運照字006901——006979共79張B未填用——完稅照天379601——379800共200張凡級廿支杏嶺伍萬壹千伍佰四・華英捲菸廠A已填用完稅照地074601——074700共100張B未填用已貼印花運照字003931——003950共20張

珠江航業股份有限公司

三珠

省梧　最新開航

新式設備　拖輪快捷　附貨搭客　保衛安全　招呼週到　依期不悞

西興柚木花尾大渡

開航日期：卅六年元月五日開往梧州

每逢五，十由省開梧　三，八由梧開省

船泊：省：同安碼頭　梧：和安筏

珠江航業股份有限公司

三珠

復行日期：十二月廿日下午六時開行

省江　源利花尾大渡

壹月份船期：逢單日由省開往江門　逢雙日由江門開返廣州

大加刷新　舒適快捷

船泊：粵海碼頭

眼科李陳濟還址啓事

本診所遷往萬福路壹零陸號電話一六五九十號（限洗眼疾門診免費）

律師朱安瀾代麥基鴻堂買屋地通告

據稱憑中買受陳韻普堂屋地一段坐落長壽段內文興里三板巷一號所有吉地俱全經交定訂期本年十二月卅日交易該屋地如有爭認異議各種轇轕請交易期前聲明向賣主理妥交易後與買主無涉除標貼外請代登報聲明　朱律師事務所：光復北路二十五號　電話：一三一七三

律師朱安瀾代廖仁德買舖通告

據稱憑中買受黃永昌堂黃自昌無舖底批期舖業一間前向曹積光買入坐落西禪段內光復北有上蓋連地四圍牆壁滿格俱全經交定訂期本年十二月卅日交易該舖如有爭認異議各種轇轕請交易期前聲明向賣主理妥交易後與買主無涉除標貼外請代登報聲明　朱律師事務所：光復北路二十五號　電話：一叁一七叁

律師余燕伯譚超倫代安義堂陳安和頂回德星號普同源舖底聲明

據稱本人有舖業一間坐落本市長壽分局德星路門牌第三十一號向和與普同源洋什貨店原有舖底頂手價額六千零六十五元領有民十一年收件第一五一乙號登記完畢証民十年寒字第三十七號舖底執照茲經雙方同意由本人備價承前定期三十六年國曆一月十一日在貴事務所立約交易如對該舖底有權利主張希于交易期前與出頂人普同源號理妥並通知曾律師一經交易概與本人無涉請代標貼聲明等詞除標貼外合代聲明如右　事務所惠愛中一七六號二樓　電話：一二七三八

律師甄敬儔代福耕公司退佃聲明

據該公司代理人何福耕到稱前向業主陳福成堂承耕圍田壹號坐落番禺上滘江士名學共稅柒頃陸拾畝於民國叁拾伍年承耕現因志圖別業由叁拾陸年起退耕除即向業主陳福成堂辦妥退耕手續外由即日起該圍田業主陳福成堂收回自發以後該圍各種手續與何福耕公司涉請代公告等語特代公告如右

律師區慶彭代劉誠厚堂買屋補行聲明

據劉國君委稱本人前用劉誠厚堂名義憑中友介紹備價與梁周德堂梁昌買受其遺有坐落廣州市西禪分局段內德狹東北巷現編第五號屋業壹間（經被拆爲平地）坐東向西面積均照契載經於民國叁拾弍年五月四日依法交易清楚管業收益有據請代登報補行聲明等情合代聲明　事務所：紙行路　電話：三七一七一

聯合法律事務所律師范伯訪劉湜均代許鏡仁聲明遺失上手印鑑

據稱憑中置有坐落本市陳塘分局段內寶華大街門牌第廿四廿六號屋地二段上手人思識堂梁輯文前向土地局登記用之印鑑章前經遺失除改換新章向地政局辦理移轉登記外特請貴律師代登報聲明遺失上手章作廢等語合代聲明如右　所址：一德西路五〇二號二樓　電話：一七七九七

律師沈振中代平洲高悅昌祖業權聲明

據稱：「本祖於民三十二年間憑中買受崇文新爵鄉黃用福堂前向三山保良會買入田一坵坐落南[illegible]坵土名中堂岸該稅六畝一分餘當日在鄉內再三標貼並無異議並由鄉公所正副鄉長作証乃立契交易清楚至今管業多年茲爲保障業權計請代登報聲明」　事務所：中華南路四號二樓　電話：一一〇四四

律師沈振中代吳德發堂業權聲明

據稱：「本堂於民國廿九年憑中買受平洲鄉莫留耕祖圍田壹坵坐落西安圍土名細坭容稅九畝一分餘同年冬月初八日買受平洲梁配德梁海泉等圍田壹坵坐落西安圍土名細坭容稅伍畝五分管業多年茲爲保障業權計請代登報聲明」等語合代登報如右　事務所中華南路四號二樓　電話：一一〇四四

光復律師團鄭秉舡羅君籌張翰代興發堂買舖公告

茲代興發堂買受方藍氏方錦榮等承夫承父方富燦堂方富燦遺下所有坐落本市長壽分局段內帶河路舊門牌第三十四號現編門牌第三十六號無舖底吉舖壹間面積照登記圖則年期民國三十六年一月十日交易如對該舖所有權有所爭執或主張享有其他物權債權於交易期前向本律師聲明否則交易之後概與買受人無涉除標貼外特此登報公告　事務所惠福東路惠新西街一號弍樓　電話：一一四四六號

光復律師團羅君籌鄭秉舡張翰代劉永富堂劉永備遺失聲明

據稱本堂置有舖業一間坐落本市大新路三一六號其上手業主盧裕德向常宏福抵押（經已回贖）之揭約副本現已遺失除邀章途銷抵押登記外請代登報聲明如右　事務所漢民北路一三一號何大珍筆庄內　電話一〇五六七

光復律師團羅君籌鄭秉舡張翰代袁督師祖產業管理委員會聯陞號招承人宜輝繼承人招永鋒和解聲明

據稱雙方近因租賃本市馬鞍北街第十九號管舖涉訟現經親友調處和解成立聯陞號自願將前經登記之舖底權利取銷重新向管委會訂批議租惟上項舖底執照及登記証均已遺失日後檢出概作無效除左立和解契約外請代登報聲明等語合代聲明如右　事務所：漢民北路一三一號何大珍筆庄內　電話一〇五六七

律師蘇重光代廣州利口福飯店鄭重聲明

茲據廣州十三行榮陽街利口福飯店司理洗誼到稱：「本店開業已久，素持薄利主義，加以親選上乘貨物，禮聘良師烹飪，以致各欵菜式，均蒙各界讚許，尤其創製之口福雞，更爲馳名遐邇。嗣爲方便顧客起見，祇在中華南路再設枝店一所，此外並無分開別處，乃近聞江門民權報，竟有假冒本店名義，在江門常安路開設飯店，同時又以口福雞爲號召，實不知其居心何在，茲恐或有誤會，除去函警告外，特請貴律師代爲登報鄭重聲明，各界諸君，幸垂留意」。等語；前來。合代登報聲明如右。　事務所：文德東路三三號二樓　電話：一六四九五

律師劉宏道代日光堂聲明買受前鑑分局鹽倉巷三十四號吉屋公告

據稱憑中買受陳林陳偉陳業陳和等承先遺下前向福善堂鍾聯星買入坐落前鑑分局轄內鹽倉巷第三十四號門牌吉屋一間上蓋連地四圍牆壁門楣間格俱全經立帖交定準期民國三十六年一月二十日立契交易如對該屋有來歷不明物權債權關係及其他一切轇轕未清等務於交易期前與賣主陳林等理妥一經交易後概與買主無涉請代標貼登報聲明等語除代標貼外合代登報聲明如右　事務所教育路三十七號　電話一三三四一

律師黃倬群代廣生公司財產清理委員會保產通告

據稱小北豆腐寮第一六一號一六三號產業係豆腐寮坊衆公同共有向交黃坤以廣生公司代表名義登記管理迨廣州淪陷黃坤被敵毆傷致死該業亦被人拆爲平地光復後乃由坊衆集議組會清理並將上開兩業批于黃達文劉亞俊自建上蓋居住詎于本月二十七日忽有正大農牧場標貼向黃坤買受上開各業訂期本月三十日交易顯係有人盜賣共有產業依法應屬無效請代通告並函正大農牧場聲明異議不可交易致招損失等語除分函及標貼外合代通告　事務所：大新中路一七八號二樓　電話：一四三〇九

律師李乃斌雲逵銓代用記銀號梁堯賓陸詩銘合意聲明

據雙方當事人共同聲稱，茲將坐落本市十三行門牌五十九號用記銀號內部改組，甲方原經理人梁堯賓，因承各股東之議決，自請退股，伊亦願退職，商得乙方陸詩銘同意接受，爲改組後用記銀號之新經理人，另招新股，出資繼續營業，所有舖位，牌照，傢俬，裝修，電話弍具，電燈水喉，鐵閘，保險櫃，批約，並批期一切權益，統由新經理人乙方所有，繼續使用，又雙方訂明定期交代，自過交之日起，由甲方經理人梁堯賓於過交前所有對內對外担保按揭賬務，統由甲方經理人負責清理完妥，如有任何轇轕，請於交代前，即與梁堯賓理妥，一經交代，即與乙方陸詩銘無涉，嗣後生意盈虧，亦與甲方退出股東及退職經理人等無關，此係鄭重聲明，除雙方另有詳細契約，各須遵守外，定於中華民國卅六年一月六日交代，請雙方委托律師合代聲明等語，查屬實情，合代聲明如右。　甲方李律師事務所東橫街第二十二號二樓　乙方雲律師事務所豪賢路一百六十號　電話一〇二九三

朱伯然律師代薛日新聲明遺失契證圖章

據稱本人以薛日新名義置有本市濠畔街伍拾伍號門牌鋪業一間三府前壹拾柒號壹拾玖號門牌鋪業兩間另以薛民初名義置有河南烏龍岡式拾式號式拾叁號門牌吉地兩段以上各業之契證及登記圖章均經遺失又以薛民初名義買受蒙氏二世祖烏龍岡門牌壹拾壹號門牌吉地一號之上手契證登記圖章亦同遺失除向主管機關聲請分別登記外請代登報聲明所失各件作廢等語據此合代聲明如前　事務所惠愛西路十二號之四二樓　電話一〇〇五一

朱伯然律師代孫光復堂聲明買受大新東路吉祥巷四號屋業

據稱憑中買受黃應積堂自置屋業全間坐落廣州市大新東路吉祥巷第四號門牌包括土地上蓋以及一切附著物已立帖交定訂期三十六年一月十日立契交易請代聲明如有對上開物業發生業權爭執或其他權利主張以及任何轇轕未清務於交易期前向賣主理妥並向貴律師報告一經成交概與買主無涉等語據此除代標貼外合代登報聲明如前　事務所：惠愛西路十二號之四二樓　電話：壹零零伍壹

律師杜如明代番禺金鼎凌篤惠堂催番禺貝崗新廟前圍合興公司清租

據稱「本堂前批與合興公司圍田本年份租谷迄未清交准該公司委托邵律師洛滔函請派員到收又諸多推諉請貴律師代爲催告限登報之日起三日內依約將租谷交至金鼎鄉公所本堂清收倘逾限不交所有延遲責任由合興公司負責」等語除代函催告外合代登報聲明如上　事務所：廣州市靖海路三十四號三樓　電話：一六六三〇

律師岑君謨代趙錦泉趙華珍趙華玲買屋聲明

據稱：「本人等憑中買受盧餘慶堂盧鳳生前向何梁修業何強邇向陳錦霞等買入吉屋一間坐落廣州市抗日西路（原名拱日西路）現編門牌第四十九號所有上蓋連地深闊四至均照登記圖則爲據經交定立帖定期中華民國卅六年一月十一日交易如有來歷不明重典重按及各項權利轇轕希於期前與賣主理妥一經交易概與買主無涉請代登報聲明」等語前來除代標貼外合代登報聲明如上　事務所廣州光復南六號之一　電話：一五五七二

張贊榮律師代曹樹球遺失契證印鑑聲明

據稱前買受本市文明路第十五號第十七號第二十七號第二十八號（原日第十五號第十七號舖兩間）上手業主陳積業堂陳達枝名義契證及印鑑除第十五號登記證尚存外均因事變遺失除呈請官廳補稅及向地政局辦理滅失移轉登記外請代聲明該契證印鑑作廢等語合代聲明　事務所靖海路五十三號二樓　電話：一七一九二

律師何博蘭苑代耀羣堂買屋聲明

據稱向積業堂李子約馮瑞生買受前由陳漢强斷賣與何德成堂再由何德成堂賣與積業堂所有坐落本市惠福分局廻龍里第二十九號之壹之弍屋業兩間上蓋連地面積四至照登記圖籍經立定標帖訂民三十六年一月十四日交易如有典按揭借及一切權利轇轕務于期前向賣主理妥交易後概與買主無涉等語合代聲明　事務所中華中路綫甯民興里十號　電話：一弍八四五

律師陳勗漢代易學澂遺失契証聲明

據稱本人於民國廿六年四月間以本市逢源中約十三號屋業契據登記証印鑑等向梁寶安堂揭借欵詎不料于抗戰期內債權梁寶安將上開作押契証携往桂林空襲毀滅大經訴請廣州地方法院公告除權無效復新發契証請代爲公告週知等語查屬實在合代聲明如右　事務所：大馬站七十二號

張贊榮律師代馬健堂遺失上手印鑑聲明

據稱前與陸道合買受本市中山分局東門外竹絲南吉地一段編列天字第六號面積三十四井六十方尺該業上手印鑑已遺失除呈地政局登記換發外委代聲明作廢等語特此聲明　事務所靖海路五十三號弍樓　電話一七一九二

律師潘伯堃潘勁祐代裕大堂買地公告

據稱本堂憑中買受區大昌堂區大昌所有吉屋地一段坐落本市逢源分局段內寶華中約原日門牌第十三號現編門牌第十號坐北向南深闊照登記圖則經交定立帖定期國曆卅五年十二月卅日立契交易如有任何轇轕及其他一切權利關係者請于期前與賣主區大昌理妥一經交易概與本堂無涉等語除標貼外特代通告　事務所　文明路四十九號　大新路式七一號　電話　一一六二三　一二八二五

律師陳夏代林瑞如遺失契証聲明

據委稱「自置廣州市文昌路洪恩里門牌第五十八號（原惠元里第三十號）業一間（上蓋已被拆毀）所有管業契証及登記圖章均於廣州淪陷時遺失除申請補領外請代

教廳抽考中學結果 一般學生成績甚劣
未經抽考者將于元月舉行

【專訊】省教廳前公佈第一批抽考之各校刻已抽考完畢，試卷亦已評閱完竣，據教廳某負責人稱：一般成績甚劣云。又本市未經抽考之各中等學校，亦將於元月舉行抽考。（卑）

教部令各省市 查報增設中學

【博愛社訊】教育部前以各地公立中學校數有限，未能盡量收容學生，致失學者甚衆，爲謀補救計，上年曾經通令各省市教育廳局統籌增設公立中學，並獎勵設立私立中學之計劃，惟迄今尚有若干省市未將辦理情況報部，特再通令各省教育廳局將經辦情形呈報以憑核定云。

中學乒乓賽 明頒獎

【中央社訊】市青年團舉辦全市中學生乒乓球比賽，業經完畢，結果冠軍廣法中學陳義高，亞軍中德中學吳清河，季軍南中中學馮騷農，定明（卅）日上午九時在該團頒獎。

惜白杯 今頒獎

【專訊】惜白杯籃球聯賽男女冠軍早經決定，定今日下午一時舉行頒獎禮，由歐陽市長親臨主持，頒獎及舉行表演賽，由男冠軍明强對聯隊嶺南，青年會四隊好手組成，實力不亞冠軍隊，女子冠軍市警隊對聯隊，聯隊由嶺南，台中兩隊女健兒組成，屆時必有一番精彩演出。（王）

陳魯慎等創辦 經緯文滙月刊

【本市訊】本市學者名流朱子範，劉錫基，梁實炳，吳啓明，陳超人，陳魯慎等，近創刊經緯文滙月刊，第一期已出版，內容有陳魯慎之大學教育之改進，梁青之世界革命與征服世界，豐子愷之文藝之不朽性等新作，內容豐富，編排新型，每本定價五百元，允爲華南雜誌界之新軍，各書店均有代售。

揭曉 算術競賽

【中央社訊】廣州市小學算術競賽，業經揭曉，成績名次如下：三年級第一名黃成就市五十一小，第二名潘玉鈿市卅九小，第三名朱懿麗市四十二小，四年級第一名梁惠賢市廿五小，第二名鄭家駿市十九小，第三名林文堯培正小學，五年級第一名趙克壯市廿小，第二名黃元熙市一小，第三名鄭洪眞光小學，六年級第一名黃漢成市五十三小，第二名余論有，普育小學，第三名周堂市卅三小。

教學

談談：聾啞教育 ★★★★★★ 蔡毅

在希臘及拉丁的古籍上，雖有數處關於聾啞的記載，多語焉不詳，而大哲學家柏拉圖及亞里斯多德則云聾啞者因兩耳聽覺全失，故無受教育的可能，拉丁普立義的著述中，亦指言有一聾啞者能繪油畫而已，至十五世紀始有一二記載，述及聾啞教育，至十六十八世紀中葉，方有具體的辦法。聾啞教育在以往之不能成立，倘知斯時之歐洲情形者，即不足爲奇矣，緣是時正爲歐洲文藝黑暗時期，教育之權利只有富有者與有權勢者始能享受之，普通人民均無受教育之可能，何況聾啞的人呢？直至文化革命的怒潮澎湃全歐，在西部與南部普及教育之聲浪，震醒了社會，聾啞教育始稍稍爲人所注意而加以研究。迄至近代尤明擴大之境，聾啞教育已入日見大的地方，聾啞人感受痛苦最他們的病痛，並非限於能與常人同樣的受到……

各方面，均不能與常人站在平等的水平線上，而爲人所歧視，其實世人所謂之殘廢者，如盲，聾，啞，低能兒及其他殘一肢體者亦爲社會的一份子，倘能利用其健全的部份而施以適合之教育，非特可以除去其本身之痛苦，且亦成爲社會上生利的有用之人，此則爲社會上共同之責任，而人人所不可忽視者。一般人對於聾啞人亦然，因其外表與常人無若何分別，且其數目亦不驚人，似覺毫不在意，甚者在其意念中，亦未被聾啞者佔有一角地，其原因乃由於聾啞既有所缺，不能加入羣衆運動，而形成與社會分隔……

已明瞭此種內在的原因，即不當坐視而不思有以救濟之，救濟之道爲何，即使之與吾人享受同等利益，能受到教育耳。民國紀元以後，有人提倡聾啞教育，雖然其觀念，亦多偏於自我之見，且啞者所能學習者爲何，即渠於夢寐中亦無從得其跡象，妄以爲此種事業確爲徒勞無功，因此各聾啞學校于辦事方面，發生種種困難，但不久從教育的力量已使聾啞能受教育的功能，顯現於世人之前，使社會咸感受到一個大的驚奇！反使向抱懷疑觀念的人士爲驚奇得目瞪口呆！爲心理上及生理上特殊之兒童設施特殊教，其初係因人道主義的盛行，不忍使聾者，盲者，啞者低能者有孤立於人群以外，自殞自聾或修身苦惱，或一世乞食於道傍，因之油然而生憐憫之念，以改善此種兒童個人之運命，增進此種兒童個人之幸福，致於現在則因科學之發達，此等兒童可以使之接受教育與常態兒童等，聾者可以目聽，啞者可以手語，盲者可以觸覺器官，代替視覺器官，低能者在可能範圍內，其顯著缺憾可以儘量彌補，其特殊能力可以儘量發展，於是在理想社會中，無一個份子成爲棄材，此不獨爲人道主義，且爲社會問題了。近代特殊學校之設，多由國家而分出負責任，於是國立公立，或因省政府爲地方政府津貼者乃日多，總之在此種較昔日爲優越之環境中果能善用其精利之工具，其後來之進步當無量。聾啞學校設立的宗旨，雖說近乎慈善性質，惟其最大的目的乃使殘廢者亦能受到教育，從黑暗中領之入光明大道，在以前聾啞人之生命被所謂文明人士視之爲社會贅瘤，毫無地位可言，目下的觀念大不相同，聾啞者因教育的力量，已恢復爲社會一份子之地位，現代聾啞教育的目的：（一）如何使聾啞者與平常人之間毫無隔閡（二）如何使在經濟上有獨立之地位。（續完）

四間省立專上學校 招生各項統計數字

【專訊】頃據教廳最近統計，本省學生卅五年度新生入學各項數字如下：本省省立專上學校計有文理，法商，藝專，海專，曲校，此次投考人數共六二九五人，取錄者九二四人，學生成績，國文最高者八十五分，最低者〇分，平均分爲三十二分，英文最高者九十五分，最低者〇分，平均分爲十三分，數學最高者爲九十五分，最低者爲〇分，平均分爲二十分。（卑）

軍醫署限畢業生 須依期報到補徵
逾期將向教廳取消畢業資格

【中央社南京航訊】中央軍醫署前徵用全國各醫事學校卅年至卅四年畢業生除已報到應徵者外，其未報到者，經統限於卅六年元月底就近向補給區司令部衛生處報到補徵，如有逾期則轉報教育部取銷其畢業資格，茲錄該院校學生姓名及各報到地點列下：一、報到地點：南京聯勤總部軍醫署訓司，廣州第三補給區司令部衛生處，漢口第二補給區司令部衛生處，重慶第四補給區司令部衛生處，北平第五補給區司令部衛生處，西安第七補給區司令部衛生處。二、各院校本會徵調尚未報到學生姓名：一，同濟醫學院：蔡春榮，沈同戊，王一謝，慶源，莊瑞源，黃益哲，王懿婉，瑛，吳人騏。二，南醫學院：曾東，朱煥梁，黃錫鈞，袁永奎，景宜，張廣漢，蔡瑞和。三，華西醫學院：魏繼廖，工錢，蒲春華，呂明德，徐慶駿，唐培根，熊濟生，李學法，張學貞，沈懷信，曾繼瑛。四，浙江醫藥專校：毛敬泉，方錫鋒，張金鑑，沈景夫，何漢候，王貞明，五，國立藥專：吳卡蘭，方傅義，羅菊如，吳耀彤，王熙如，王淑如，李信先，六，同德醫學院：王婉青，席與新，吳佩瑾，鄭達蓁，徐葆楨，黃季芳，李書芬，李漢生，王祖槐，聚生，高文炳，陳相，李新陸，民，田翼東，李又邠。七，山東醫專：劉國信，田學深，楊進，王貽法，呂文質，孫與詩，妻國楨，馮德潤，張廣文，曲本鈴，孔麟，孝慶三，趙家騾，胡士清，于保良，馮耀先，王裕華，緒聖八，震日醫學院：賈沈鴻章，何金銓，高學明，高遠謀，郭景賢，李榻勛，路亭，路武，吳大順，吳信孚，孫定遠，孫元明，張昌銘，陳鑑，朱大林，朱大成，蔡福祥，蔡德貴，王瑞文，王爵榮，余毓芳，九、江蘇醫學院：周日和，余滿金，趙勛皐，張庚辰，王雪橋，十、中山大學醫學院：莫尙德，李榮勳。十一、河南大學醫學院：崔增賢，張玉桂，劉永深，王乾義，西北醫學院：雷崇英。十二，上海醫學院：楊名徵，林旭。十三，福建醫學院：許昆倫。十四，黃應軒，陳景屏，趙渝光，十五，中正醫學院：丁鉞，林書澄。十，劉頤宇，楊泓，蔣德芳，十六，中央大學醫學院：陳澤，郭祖仁。十七，齊魯大學醫學院：項棣蓀，劉慶華。十八，西北藥專：桂宜卿，以上醫藥院校，以下護校：十九，重慶仁濟護校：江成貞，黃瑞雲，秦美蓮，王愛二十，中央護校：王洪勤，卅一，湖南湘雅及仁術：段宇許世珍，李士新，盛佩榮，勤，廿志清，廿二，江西醫專護校：王月嫦，歐陽光華，張佩珠，段得雯，王家瑞，涂欽美，三二，南昌護校：湛時雲，劉彩瑜，荔曉波，屆才蓮，劉美望，雲南劉承恩。二四，丁琼英，昆華：趙慧，董映燊，周姚佩經，李應中，王若玉，徐彼惠，袁芸，李茂林。二五，成都仁濟，羅玉清。二六，四川立省成都護校：葛履熙，彭紹商，李德洎，鄭光智，李啟尉，蔡榮珍，胡家璞，張開泉。二七，自貢仁濟：黃仲玉，劉崇宇，江棠蓉。二八，湖北醫學部附設護校：陸禮英，李時蔚，高穠英。二九，甫田聖路加：鄭外英，劉全沐，許佩瑰。三十，惠濟護校：呂佩玉，梁慧珍。行，林蔚雲，吳多澤，協和醫院附設獲校：福建劉家芬，吳淑英。卅二，福建南平衛理護校：李維芬，林文畢，業景馨，兪志。卅三，錢乃素，周靖卅四，貴陽醫學附設護校：黎淑芬，王憲和，劉文仙，胡訓英，卅五，福州柴井護校：程莉濱，李秀宜，包淑芳，陳瑞詞，卅六，湖南湘雅護校：余式昭，潘月仙，楊瑜，卅七，同濟醫學院護校：唐心蘭，徐立徵，三八，柳明俊，萬馨，宋玉楊，秀春，宋轉玉，張盛儀，游淑欽，文三九，廣仁護校：段一德，王懋蓮，江蘇醫王淑仙，四十，重慶學附設護校：喻德芬，鄭永潔，李心平，陳鳳英，以上寬仁：陳俊英，共計二一名。此外未經冊報卅四年畢業生，亦同前限期報到云。

決元旦舉 樂隊聯合大演奏

【中央社訊】廣州行轅政治部爲慶祝開國紀念暨制憲成功，特于卅六年元旦舉辦本市樂隊聯合大演奏，參加者有行轅，省府，警局，保安司令部，警校，大樂隊，由馬思聰，嶺大學六教授担任名譽總指揮，並敦請黃友棣教授作小提琴獨奏，聯合演奏節目有國歌，新年進行曲（馬思聰作曲），迎春交響樂（意大利畢錫氏作曲），藍色多瑙河（史托洛斯作曲），薩米克氏作），青年進行曲（男女學生三百人合唱「新中國進行曲」，「新生」，「巾幗英雄」等，現已籌備就緒，定元旦下午七時在中山紀念堂招待各界二十三兩日演出，票價分一千元，二千元兩種，代售票處，漢民北路進化書局，惠愛東路廣東文化事業公司，光復中路和平日報營業部，長堤海珠戲院。

本年度諾貝爾獎金 —榮膺者—

一八九六年十二月十日，瑞典的炸藥王諾貝爾，寫下了偉大的遺囑，將自己發明所得的遺產全部爲後世的文化與和平設置獎金，對於學術的鼓勵極大，原來當年諾貝爾先生是爲了要征服自然，破壞礙人的岩石而發明炸藥，但後來不幸被誤用於戰爭，成了殘害人類的凶器，所以本着他熱誠的正義和良心，做了這一個偉大的供獻，他內心的悲憤眞是不可言喻。

世界人類當永遠對他表示謝意。這一年一度的諸貝爾獎金是從一九〇一年開始發給的。內中共分物理，化學，醫學，文學，和平五種。前四種的審查權在瑞典學會，後一種的審査權在挪威國會。本年度的諸貝爾和平獎金及諸貝爾物理，化學獎金同時於十一月十四日，在斯德哥爾摩和奧斯陸兩地給獎了。諸貝爾文學獎金的得獎人是一位不甚聞名的角色，他是在德國誕生的瑞士人赫爾曼赫斯先生（Hermann Hesso）。

今年除了文學以外，其餘的獎金都落到美國人的發果，瑞典科學院發表，美國哈佛大學布立治曼博士（Dr. Poruey Williams Bridgman）爲諸貝爾物理獎金的得獎人。因爲布立治曼博士曾經發明產生高壓的儀器，在「高壓物理學」方面極有貢獻。

諸貝爾化學獎金又爲三位美國人所分得。其中一半爲康奈爾大學薩謨博士（Dr. James B.Sumner）所得，另一半由紐約州普林斯頓洛克非勒醫學研究院諾爾斯洛布博士（Dr. John H.Nerthrop）及史坦利博士（Dr. Wnldll M.Stenley）二人所平均薩謨博士中獎的原因是由于他的「酵母能結晶」的發現，諾爾斯洛布和史坦利博士則是因爲他們能夠製純粹形式的酵母及病菌的類似蛋白質。

奧斯陸的諾貝爾和平獎金委員會宣佈和平獎金今年將由美國麻省巴爾琪小姐（Emily Greene Baich）和美國佛羅里達州讀特博士（Dr. John R; matt）兩人所分得巴爾琪小姐今年七十九歲，是一位國際知名的經濟專家讀特先生八十一歲，在基督教青年會服務。今年榮膺諾貝爾獎金者，各得一二一、〇〇〇克洛勒（Krone r. 挪威銀幣）約合美金三三、七〇〇元。

醫學獎金得獎人—米勒教授

本年度諾貝爾醫學獎金係於十月三十一日發給一位生物遺傳學家米勒教授（Ghermann J.Muller）米勒先生在美國印第安那州印第安那大學任教。他發現了用X射線刺激活細胞的遺傳因子及染色體所生的遺傳變化，貢獻很大，因而獲獎。

文學獎金得獎人—海斯先生

文學獎金的得獎人海斯先生，曾經做過書舖的店伙，論文等在一般的文學界並不爲人所普遍深知。海斯生於德國，但却是一個道地的瑞士人。他的著作中只有兩（Steppenwolf）及（Death and Lover）兩書譯成英文，所以他在美國僅僅是小有聲名。他的著作大部分是由德文譯成斯拉夫文字的，那維亞及斯拉夫文字的一小部分譯成日文。海斯今年已達六十九歲的高齡。他的第一部小說（Peter Camenzhel）就是在一九〇四年，他結婚的那年出世，他生有一子。（未完）

私小收費驚人突增
各級私校 下期收費 漫無標準 望我教育廳局嚴加考慮限制

【專訊】頃據消息：本市各私立小學下學期之收費數目，係根據私立中上學校聯誼會所定高中收費數目爲二十萬至廿五萬元，在其高中所定數目爲二十萬至廿五萬元，即私小之收費數目爲十四萬至十七萬五，在本學期教局規定收費額爲三萬五千元，照現在所定數目則增加五倍有奇，就以本學期各私小照市收費，亦不過五萬元，照此數目亦增加三倍，此驚人數目，誠不知根據何種標準所定出，教局方面對此問題尙未作任何考慮，又各報前載私立中上各級學校內定收費數目，部份學生家長感受困難甚大，如作如是之決定，下學期失學者又不知增加多少，教育廳局應嚴加考慮。（卑）

零訊

△省立圖書館所藏本省史料鄉賢著述，及本省族譜地圖等，共達二萬餘册，特闢廣東史料室所藏之豐冠，爲世界各圖書館之冠，尤以本省各縣志書收藏達八十六縣之多，尙有善本，孤本極爲珍貴，現經初步整理，定元旦日起開放三天，以供衆覽，並展覽本省名勝古蹟圖照，廣州部份共約五百餘幅，歡迎參觀。

△勝利劇團組織之小型足球隊，作約市醫監球隊，作友誼賽。

△嶺南音樂教育家黃友棣將國定課本中全部詩篇一百零二首譜入樂曲，定名爲「首普樂教材一百首」附序詳論新音樂教育綱要及教學法，已付排完竣，一週內可面世云。

△廣州市長歐陽任理事長。

△化縣留學廣州國民大學同鄉五十餘人昨晚六時假惠如樓開會，歡送畢業同學並改選「化縣留學各私立專上學校學生聯合會」理監事，情形異常熱烈。

△雙方勢均力敵，結果市警監球隊以三比二獲勝。

體★育★講★座

體操動作與運動功能之分晰　李棣華

（十三）開立體側壓拳：（圖十三）

操法：由開立兩臂側下屈，上體前平屈之部位，左右手交換向地壓拳。

功能：本節體操爲快速之收縮動作，是收縮上肢肌，胸肌，背肌，當在上述之部位時，倘使左方之胸肌，（拉臂向前）三角肌（拉臂向前）和肱三頭肌，（伸肘節）同時收縮，則擊出左臂，於此時使左方之背肌（拉臂向後）和肱二頭肌（屈肘）同時收縮，則收因左臂之三角肌及小圓肌，（拉臂向後）左臂之大圓肌，之肌肉作用，與此相同，故本節操，能强壯上肢，胸，背等部肌肉力量最多，但徑中之擲重運動，用此幾部肌肉之補助操。所以本節操可爲田徑運動之補助操，要點：擊拳時，背須平，軀幹宜隨勢輕微扭動以助拳勢。（待續）

代郵

星子集訓生爲聯絡同學感情，前經舉行成員大會一次，推定人員組織「星子集訓生聯誼會」現經籌備就緒，定本月廿日下午一時假留東同學會舉行成立大會，歡迎集訓生參加。

飛鵬電船啓事

本電船現回航惠州即日接載客貨諸君賜顧無任歡迎

本電船船身堅固招呼周到 四大特色 航行快捷護航力足

利羣航業公司啓

廣東實業公司。天山鐵輪 準卅六年一月一日期往海口

即日接載十二月卅日卅一日驗貨十二月卅一日清關

總接儎處 太平南卅九號 聯發行 電話：一四三〇三 一四二七〇

分接儎處 1. 西堤大馬路七十六號之二二樓 其安昌行 電話：一〇八五七 2. 大新西路四三四號 大昌行 電話：一〇五五九 3. 長堤一百八十七號三樓 勝利公司 電話：一三一三四

遺失確定証及印鑑

本堂有自置本市三元宮旁門牌未列號吉地乙段左右四至均照原契登記圖爲據在淪陷後不愼將該地之第六五三六號登記証及印章遺失除向地政局聲請補發及改換外特此登報聲明作廢 桂縣穀堂啓

遺失電話保証單啓事

本戶所用電話一二一五五號保証金收據業經遺失特此登報聲明作廢 仰忠街廿二號黃矽葵啓

遺失契據圖章聲明

本市西關耀華北街五十九號之屋因戰事發生所有上手紅契及本身紅契登記確定証圖章一切遺失除向市地政局報失補發外日後發覺作爲廢紙特此聲明作廢 西關耀華北街五十九號業主張積善堂林佩琼啓

眞田啓事

本堂憑中賈受凌和東落黃埔東閘東陂鄉內現定於本年十二月十五日立帖交易該稅田如有華洋轇轕按押情事請於登報後七天內向賣主理安一經交易概與本堂無涉特此登報聲明 李墨堂啓

大預言家吳劍秋標準命相

標準哲理論相來能人不要開口知軍政學商前途得失妻妾賢愚子女多少婚姻美醜家庭變遷目前愁慮謀事成敗流年好壞以及種種有不能與人言難題請來一試直言告立斷分明定有特殊奇驗·由港回省請意揚名·剪報來談論相推命·一律二千元 現寓長堤愛羣大酒店四樓四一五號

梁圓影 鄧琼璣 姑娘鑒：

太平洋戰事爆發後，即斷音訊。余現回國，希見啓事，速將近況示知！如有親朋知其住址，亦盼賜告。通訊處：廈門大中路六號劉淑貞啓

陳文鐸專醫 花柳白濁 包皮 割治 腎虧腦症 癬癩油㾦

所醫花柳白濁者(爲專家)斷根有驗 包皮割治 打針一切 診所：漢民北路一八七號二樓 電話：一壹一〇

何華昌金舖功莊

★新張伊始★敬備禮物★奉酬顧客★

本號主人向在星洲經營金業勝利歸來以華僑服務精神貿公誠特聘星洲名師專做現代新潮首飾奇巧鑲作加煉金條成色標準仕女光顧保証滿意本號以新張伊始特備禮物數種凡光顧不論多少皆有奉贈以酬雅意賜顧諸尊請祈留意是幸

地址：上九路七十八號電話：一六一八六電報掛號六一八六

留東同學會 地點：文明路一四四號 電話：一三三六〇

華貴禮堂 社團集會 結婚禮堂 茶會叙餐

高尙音樂交誼會 新型設備 艷色燈光 爵士音樂

林園餐室 大小宴會 供應常餐 隨意小酌

佛光商標 當歸素 婦科聖藥

上海佛慈藥廠出品

主治 本劑專治婦人氣血虛弱，月經不調，經來疼痛，赤白帶下，小腹冷痛，子宮冷不姙，久不孕，產後一切諸症，及胎前產後可思議之難之特效。

總代理 東南貿易公司 廣州仁濟路興街一三號 電話：一七六三四

批發處 永祥大藥房 廣州十七甫八〇號 電話：一二一九一

佛山昇平大馬路

美斯舞會

美斯餐廳附設

—夜舞七時半開幕—

標準爵士音樂·港滬一流紅星

特聘舞蹈名師楊威劉小燕小姐君表演標準社交舞

晚晚開獎·奉送大餐

漢民北路五號●電話：壹一四一式

出口商營業 運銷國外部份 准免征營業稅

【專訊】據確息：財政部以目前國內生產凋敝，爲獎勵輸出，減少入超起見，凡屬出口之營業，其營業行爲發生地點，在國境之外者，准免征營業稅。（火）

捐處市銀行及代理市庫，以年關在即，爲便利市民繳納各種稅款，及電話各費，今（廿九）日雖爲星期例假，仍照常辦公，照平常時間收款。

金價呈膠着 外幣市牛皮

【專訊】金融市勢，淤雲籠罩，數日來悶縮中而呈膠着狀態，振抑甚微，昨晨標金開市四〇八〇，上午一度最高四一五〇，其後軟下四〇五〇之間，下午再復邁四一一〇，議息前徘徊於四〇四〇，以四〇三五過市爲最低，息價淡收三千元，銀根依然吃緊，現金易水山一萬五達一萬九，又縮落萬一至萬二，過市後復微揚重達四一四〇，晚市盤旋於四一一五，則以四一四五收市，港幣開市一式二〇，最高一式三〇，最低一式〇五，晚市一式一八，美鈔收市一式一八，新貢一六五九〇〇，各外幣捱慢。（月）

稅捐處市行等今日照常辦公【中央社訊】市稅

上海金融無大變動

【本報上海二十八日專電】今日此間金價，無大上落，晨於三萬二八，高三三八〇收市，以三三〇〇外幣市況，一片牛皮狀態，惟市勢仍堅挺。

央行商討貸款問題

明年一月四日

【專訊】本市中央銀行，爲商討關于該行辦理出口貨物貸款，及轉押匯，暨各商業行莊貼現，轉質押，轉押匯等重貼現各項問題，特定卅六年一月四日下午四時，約同各有關機關會談，以利進行云。（火）

布運港有價 花紗市轉醒

【專訊】花紗市況，經一度踏疲後，昨日突告回升，因運港有價，布疋激揚，花紗亦隨轉醒，惟是週轆將抵步，來途不輟，趨勢無大振作，廿支舊雙馬紗成六萬八，新雙馬成六萬一，特金城成六萬六，新金城成六萬〇二，卅二支藍鳳紗成八萬八，四十支藍鳳成十一萬三，四十二支藍鳳紗十二萬四，十支童軍紗成五萬〇五百元。（月）

港客購辦 花菇肖市

【專訊】海產雜貨之令，年宵日近，際當銷奈工商業凋零，市道本抱樂觀，農村間雖然晚造豐收，所得不償早造之損失，殊不好景，故銷途非暢，惟菇類有港帮扯銷，昨日突創高峯紀錄，北花菇成七百五十萬元，冬菇成五百六十萬元，北香信成三百七十萬元，金菜源豐捱慢，各江什貨平淡，沙井新蠔源源上市，每況愈下，墨魚，鱿魚，穩企，粉類什粮略爲按醒。（月）

出入口航商 請警局免檢查

【專訊】珠江警察分局，爲嚴密冬防治安，前通令各航商，自明年一月一日起，各渡輪帆船出入口時，應將船名，搭客人數等項詳細塡報，以便檢查，細船業公會，昨（廿八）日召開理監事會議，僉以各船出入經有航政局，海關，憲兵等各機關檢查，再多此一舉，未免耽延時間，妨碍交通，故決議函復該分局請收回成命。（文）

年關迫近 生油突揚

【專訊】生油年晚當銷，化途力勁，湛江，北江有充塲後，市情淡，價突三千元，大部沽因到貨不供應求，北途不纖清，生油成六萬一千七，土榨油成六萬二千七，其後貨主多不肯放盤，行情高揚，生油成六萬一千五，北生油成六萬三千元，茶油成四萬四千五，按價皆扳升一千元，麵豆餅成三萬四千五，五豆餅成二萬九千元，漢口豆餅成二萬九千元。（月）

商情 電台

【社電】南京廿七日中央社電，廿七日黃金較昨微揚，進卅四萬六千元，（兩）美票百元）進六十四萬元，上熟米（石）出六十五萬元。

天津金開卅八萬六千元，收三十九萬三千元，美鈔開六萬一千元。

棉紗（包）五萬六千元，價疲，零四萬六千元，六六十元，米斤百六（袋）三萬四千七百元，壽豐通粉，沖黃金回落，出四十萬元，其他物價因金價回落，亦漸回穩定，蘭州金價回升，中條卅五萬五千元，飾金三十七萬四千元，長春金九萬元，出四萬（兩）收三萬四千，白米（斤）五十四，麵粉（袋）三千六，煤（噸）一萬四千，以上均流通券）漢口，出三六八零，條金三九零，飾金進三六五零，出六八零，四零零零，美鈔進六六零，零零，西安金價仍有起伏，午盤曾漲至卅五萬五千，收盤中條三十四萬九千，寶光卅五萬四千，美鈔六千五。

谷米價格繼續上揚

【專訊】東關昨晨到穀四十餘萬斤，糶商購力甚強，谷價續扳升千元，即時清盤，來量不供所求，谷米上午成米一千二百零一包，谷一千七百六十包，下午又升千元，下午成米一千一百五十袋，杏昨日米價上午起六七百元，民食問題呈嚴重狀態，齊眉米上貨較前起三千元，米亦起千餘元，湘米成四萬四千五至三萬千五，湘朴成三萬七千元。

土紙市異常堅挺

【專訊】各江土產……

漫談息價

陳邦

我們知道，拿房屋或生財器具去租給別人而取價相當的代價，那代價無論是貨幣，是谷米，是黃金，我們都喚它是租值，拿一些資本去經營一些生意，我們亦喚作得到的溢利，我們拿一些資金去作利潤，而拿它去供給別人，我們喚它作相當的酬值，我們就取得利息，就拿資金去給別人週轉取得的，是金字實來講，它作利息，那來的產物。

息價的存在是由來已久，在已往，利率除掉在特殊的情況下，才有每月達百分之十的數字，在一般情況下，息價都是徘徊百分之一至百分之三，藉息價的取得來圖利，人們祗限於很少數的人們，和一些錢庄，的在商業行爲上很偏狹的畸晚。戰時商業之風險加深，和經濟上的畸形，形成了市場上不斷劇烈波動，那劇烈波動和特殊的形勢使引起商業上對投機行爲的加強，那麼，雖然一方面高喊着物價狂漲和幣值低落，而息價反形成相對的增高，這是商業經濟上畸形的反映。

目前息價的比率，在幾處商業上的要地，像上海，漢口，重慶，等處，其月息多超過百分之十至百分之二十強，本市息價近來也有顯著的增高，當前商業上短期的借貸，其息價以月算，也達到百分之二十強，和上海等地相差不遠。息價的就表面來看，是商業繁榮的加增，應是商業繁榮的表現，如沒有此所需出的利息，爲更所的收入，是沒有這樣情況的，以一般而論，在商業的經營上因一時週轉的關係而付出巨息以求一時的便利是存在着的，但目前各地日在增高的息價，多是投機行爲的結果，那便反映物價的不安，和顯示投機的危險性，這是我們值得注意的所在。

岐江粮食倒流 湘米即將運粵

【專訊】據粮食市場管理處息：連日米粮漲價後，各江穀米準備大量運市銷售，江門石岐粮食，前須仰給于本市，刻各該地米價，反較本市爲昂，現已倒流，昨中山縣有米八百包運來，江門米亦在運市中，又湘南粮商以運粵有利，頃別關途徑趕運來粵，聞該批湘米，爲數大宗云。（火）

契據貼花辦法 財部規定三點

【專訊】財政部廣東區直接稅局奉財政部訓令，略謂：查典賣不動產契據，爲印花稅主要稅源，而該項契據，多有漏貼印花情事，現以契稅普遍開征，爲控制稅源，以裕庫收計，玆規定契據貼花辦法三點：（一）典賣不動產契據，依據收復區域各省縣（市）整理契稅辦法第三條「各省縣（市）自開始整理之日起，除淪陷已前已經稅印，或未經敵僞加蓋印信者外，無論遠年與新成立之契據，一律持向該管經辦契稅機關報驗換領新契之規定，在換領新契時，應換契稅機關課稅者，依據之契價照印花稅法稅率表第十目之規定貼花。（二）勝利後典賣契，未免印花者，其免罰辦法，依照部頒收復區直接稅征免辦法印花稅部份第三項規定辦理。（三）印花稅法自本年四月十六日修正公布，至該局奉令實施之日，前各項憑証貼用印花，不論依舊稅法抑依新稅法辦理，概不追究，如查有各縣（市）知照在案，整理契稅換發新契，在該局奉令實施之前，自應依照前令辦理。（火）

紙張在陸河干水淺，冬時候運輸困難，東江尤以遠地，如福建及來之和平，貝嶺，雖然近便，北江方面屆途短少，際殘年廹有限，日子無多，趕市況畸形，京文當銷合時，大坪昨續漲因，扱八萬六千元，中包成十一萬七，貝嶺信尾扣長樂成十四萬元，黃福建玉印成二萬元，班桶大顆成二萬四千五，高方扣五萬九千五，土報紙二萬七萬一，南雄東庄突成十六千六萬八，南扣成八百元。（月）

各行商情表

下列物價以法幣本位計算　十二月廿八

金融類

標金

開市	四〇八〇
最好	四一五〇
最淡	四〇三五
收市	四一四五
港紙	一二一八
雙毫	二二四〇
新幣紙	一六五五
西貢紙	一六七五
正毫紙	一八〇〇
滬電匯	一九九五
港電單	一〇〇一〇
澳單	一〇〇八〇
滙羅	二七九
勞卑	一四二〇〇
什磅	一四八〇〇
花旗紙	二二〇〇〇
石叻紙	五九〇〇〇
英磅紙	四六六〇〇
大洋	三二〇

穀米類

金鳳仔	四萬八五
洋粘米	四萬五四
絲苗米上	四萬四五
七担種米	四萬八五
新興白米上	四萬三五
下	四萬四
金山粘	三萬九五
機米	四萬八千
湘朴	四萬二千
大糯米上	三萬七千
早米	四萬七五
粉口雪	三萬八千
雪米	四萬四五
湘米	四萬四五
糯谷	三萬三千
大赤谷	二萬八千
絲苗谷	三萬三千

油麵類

土榨生油	六萬四千
新灣生油	六萬三千
北江生油	六萬三五
永淳生油	六萬一千
北江茶油	四萬九五
柳州茶油	四萬八
木油桶庄	廿萬〇三
土榨生南	三萬九千
灣生南	三萬六千
西生南	三萬五六
大豆餅南	三萬四五
東江茶南榨	七千五
西江茶南榨	六千五

鹽類（包稅扭計）

沙扒上	一萬七千五
汕白上	一萬六千元
三丫上	一萬八千五
烏石	一萬六千二
砱白	一萬五千二

糖麵類

新省糖	十三萬九
機白糖	十三萬七
箱庄片糖	七萬六
片糖礦庄上	六萬六千
西江片糖上	三萬二千
雪妹麵蔴包	六萬三
勝利洋麵	七萬元
散洋麵上	五萬二
流線型麵	六萬二
利斯洋麵	六萬二千
鸞鬼子麵	五萬七千
渊麵	四萬六五

豆類

九龍黃豆上	四萬六千
衡陽黃豆	四萬一
湘黃豆	
洋開黃豆上	三萬六千
九龍青豆	三萬九
新北綠豆上	四萬三
丁家黃豆	五萬元
勒流黃豆	四萬元
左江烏豆	四萬九二
滘口烏豆	三萬八
北江烏豆	三萬四八
西朱黃豆上	三萬八千
新西眉豆上	四萬二
北江紅豆	五萬元
西江竹豆	五萬元
	三萬二五

火柴類（包稅計）

勝利牌	三萬四千
三角牌	三萬六千
游泳牌	三萬七千
大吉牌白	三萬五
蓮花牌	三萬四五
如猴牌	三萬八五
雙十牌	三萬三

洋紙類

歐美書紙中磅	千八〇
輕磅	二千七〇
重磅	一千一
歐洲新聞粘	一千三五
鷄皮紙磅	一三五
白報紙粘	一萬八五
白打字紙粘	二萬八八

土紙類（上貨）

二號紙	四萬五
油臘紙上	六萬五
玻璃紙粘	卅七萬元
二三砂魚南	七十萬元
福建玉扣	二萬元
花號	一萬九二
二號	一萬七五
三號	一萬六千
四號	一萬一五
龍南東庄上	十一萬五
南雄東庄二印	十六萬八
頭印貢尖	五萬五
和平東庄上	八萬八
貝嶺上包上	一萬七千
長江貢信二印	十五萬七
長江草紙四印	八萬五千
城口南扣上	八千六〇
大埗京文上	八萬六千
南雄玉扣上	一萬三千
花口山貝上	六千元
丁班貢桶底	二萬九五
南山京文上	七萬二千

紗綢布疋

土絲	二千二五
公記廠紗	十五萬五
永大綢	十一萬元
十支童軍紗	五萬〇五
廿支雙魚	六萬八千
明二支	八萬八千
紅水鴨絲	九萬二
12磅細布	十萬〇二
土林藍布	十八萬元
針黑絨	十一萬七

華洋雜貨

秦良玉白布	十一萬元
12支新光府綢	十五萬
60支新光色府	十八萬
福桃串線	十三萬六千
金鷄香皂	一萬三八
利華藥皂	五萬七
萬利藥皂	三萬四千
固齡玉牙膏	二萬一五
先施牙膏	九千五
金錢膠鞋	一萬一五
九六雙手巾	一萬九五
三骨門鷄被	二萬三千
三骨綠寶被	二萬六八
二磅金錢水壺	十二萬三
二磅金龍壺	十四萬二
二磅金錢壺膽	四萬九
40雙馬線衫	五萬六
14寸飛魚手帕	七千四
百二黑狗衛衣	十一萬元
百二國花衛衣	十萬〇四
48中國縫針	四萬六
青狗唱針	三萬四五
三個五噴油元鐵	二千八
光穗噴油方鐵	四千二
42司參脫衫	廿九萬五
60司參脫衫	卅六萬五
120司參脫衫	五十五萬

牲口類

北江大豬	十六萬二
西江大豬	十七萬六
小豬	十五萬二

海產雜貨

從化鷄上	卅六萬元
西江鷄項	卅二萬元
生鵝	廿九萬元
騸鷄	廿七萬元
大鴨	十五萬元
毛鵝	十七萬
沙井蠔豉	三十七萬
草菇頭	一百十五萬
北冬菇	五百六十萬
北香信	三百七十萬元
新花菇	五百七十萬元
鮮角	卅二萬元
新金菜上	廿六萬元
滘口白果	廿三萬五
漢蓮	五萬元
北蘑子新貨	六十二萬
大勿魚	三十八萬五
中地魚	卅八萬五
信豐瓜中	七十五萬
北木耳	廿四萬元
小淡菜	卅四萬元
暹白椒	八十九萬二
西尤上	二萬五千
桂皮新成	十九萬三
印桶	七十萬元
大蝦	一百四十二萬
大章魚	三百五十六萬
40頭吉貨鮑	三百三十萬元
鮑片	二十二萬元
淨髮菜	七十萬
鮑魚	五百二萬
新元貝	

燃料類

上白花士令	十百四
黑桶花士令	三百八
月麥哥士的	二百萬元
月竇牌打粉	
星州椰油	十二萬元
梘膠澳洲	五萬二
月石粒成	八萬元
紙桶白臘	五萬二
擇牛油	六萬六千
大洒	六萬六千
石炭酸	
硫化元青	廿四萬元

工業原料

太平戲院

留票電話八一七三二二

榮演　天頂老倌天頂音樂天頂劇本

譚蘭卿　廖俠懷　黃千歲

黃秉鏗・區楚翹・謝君蘇

潘玉山　馬少英　李帆風　蔡乃斌　胡家駱　蔡桂萍　梁藝雄　黃千年

領導花錦綉劇團

日台柱主演　名劇甜姐戲鹹皇

夜場公演風流香艷愛情猛劇　花天嬌

譚蘭卿飾紅牌亞姑（花天嬌）風流浪漫潑辣刀蠻情場失意大發花癲

廖俠懷暗施毒計離間情敵鴛盟

黃千歲目覩愛人因己成狂最難堪

天頂班霸 花錦綉 在太平天頂 暑出新戲

諷刺深刻社會哀感悲劇

衣冠禽獸

是一顆抨擊封建家庭的原子彈

是一面刻劃上海遊花的淚彈

時爲不惜新式特聘劇景巨製鬪紗猛景

譚蘭卿飾蛋家妹掉艇爲生誰知載着衣冠禽獸喪失貞操

廖俠懷反串蛋家婆貪財斷送愛女貞操攪到冇收科

黃千歲爲愛人刺殺衣冠禽獸●就快爆出・速速定座●

海珠院霸

即演第一班霸

錦添花班

武狀元陳錦棠　藝壇稱霸

文武旦余麗珍　載譽歸來

笑星王李海泉　有口皆碑

丁公醒　白通靈　陳錦棠　蕭仲坤　余麗珍　羅麗娟　陳惠瑜　尹少卿　梁鶴齡　蘇少棠　李海泉　新海泉

北派　郭洪斌　小老虎　張玉成　李福賢　黃少祺　陳天楚　譚少林　武師

★今晚演戲　硬性愛情　殘暴警世　王劇

情殺枕邊人

陳錦棠原意　馮志芬傑作

情之所鍾是最愛枕邊的人！

枕邊人何以薄情？

枕邊人何以要殺？

情對的是最仇恨枕邊人！

是買賣婚姻的惡果！是癡心男女的孽緣！

昨晚狂滿｜今晚請早

海珠院霸劇團

空前鉅製

蝴蝶大王

八場大劇　六幕巨景　名曲十枝　編排兩月

科學製前所未聞　前所未見

藝壇喜訊

香港紅到發紫的

英俊生王

馮少俠

載譽榮歸

將在海珠劇團隆重演出・

樂善院皇

十萬一萬建築萬裝修

不惜巨資為求享受舒適

專演皇班以娛觀衆耳目

卅一號開幕獻演

馬師曾

領導勝利班皇

紅線女　☆　陸飛鴻

英麗明　白寄萍　白龍珠　韋劍芳　古耳峰　張醒非　王醒俠　周錦裳

★開台先演★

奪標六國大封相

續演　享譽廿年　轟動省港　馬師曾君　奪標戲皇

佳偶兵戎

馬師曾八十一變　開山子八變　瘋病纏變提主再一爲付撲迷　王彌狂人一爲師夫又變老婦朔離

城樓點兵。高歌一曲。曾濟唱片。家傳戶誦

廣東留美同學會會員注意

本會除夕舉行慶祝大會內容節目豐富有叙餐遊藝舞會凡屬會員希從速來會購券參加爲荷

餐券：每張五千元　舞券：每張三千元

又會員同學錄經已印就請即蒞會到會領取可也

遺失印鑑作廢

本人自置坐落本市泰通坊門牌二十號鋪乙間在粵淪陷後不慎將該鋪之登記印章遺失除向地政局聲請改換外特此登報聲明桂貽啓

遺失登記確定証聲明

本市寶源北街八號業主林佩琼于廣州淪陷時遺失登記確定証乙紙除向市地政局報失補發外特登報聲明作廢　業主林佩琼啓

滅失啓事

本人於民國十六年十月廿六日將昆業典與鍾德馨該款經已清還該項登記証因廣州淪陷特登報聲明作廢　敦厚遺族業堂啓

中國戲院元旦獻映

戰後第一部民營片廠最新佳作

蘆花翻白燕子飛。

王豪・龔秋霞領銜主演

大中華公司發行★保証精彩

新華：兩點　七點　九點

中華：兩點三　七點三　九點三

是期贈券，暫不通用。

記富家子的風流賬

樂而不淫趣而且妙

生前懂得消受艷福

閻王特准他上天堂

導演聖手劉別謙又一得意傑作

天堂春夢

HEAVEN CAN WAHT

昨天狂滿。今日星期・勢必擠擁・請早定座

新華　中華　兩院聯合選映

霍士公司全部彩色香艷奇情偉大名片

珍泰妮。當亞美曹合演

小說

花濺淚　袁笑依著

第二回　鶯燕證屏畫•白梨香業　鶼鶼調欄倚•澄雲放花

顧公司中新貨既多，逐幅披視，爲時甚久，秋眉則樂此不疲，意非完全盡看不肯止，幻歸推在旁微笑，旋則以秋眉久久仍未決定，弗禁微感詫異，笑曰：「眉，此間衣料，乃無一當意耶！何久久仍未能決擇也？」

秋眉聆言則大笑，其狀乃若嬰兒之對其果餌，心中之快樂，乃未可以文詞而刻畫者，既而則曰：「吾非無當意，實則各種衣料均佳，我乃目迷五色，不能決定何種耳！」

幻歸聆言，復又微笑，心知秋眉言非僞，則曰：「眉，汝能以選擇之權付我否？」

秋眉斯時正心無所主，聆幻歸言，反覺合意，則笑曰：「若是更佳，吾以選擇之權付託汝矣。」

幻歸聆秋眉允其代選，爲之甚喜，亟迴臉望店夥，笑曰：「試爲我參詳，勿使我既負責選擇，而勿得主者歡也。」

店夥笑曰：「何先生法眼極高，既由何先生負責，亦安有不能中意者。」語時，乃亟擇花式最佳者約十餘種，持就窗畔強光處，畧作揮映，幻歸凝神注視，渠固善於審別，對花式是否適合秋眉裝服，早胸有成竹，即留約六七種，旋又命另持他種式樣，重加選擇，共得二十五款，都爲光閃耀目之新花款，始對秋眉笑曰：「汝亦以爲我所選者果合意否？」

秋眉笑曰：「云胡不佳，惟所難者，最後之一襲耳。」

幻歸聆言，大笑曰：「是又何必再選，盡購之，不寧佳耶？」

秋眉遽爲驚詫，心念購衣料竟多至二十五種，豈非傻耶？因曰：「一襲足矣；若多至二十五種，人必以我將開布市矣。」

幻歸笑曰：「是亦何害，且汝偕我出，而祇購衣料一襲歸，汝毋必以我爲寒士也。」

言已，未待秋眉答言，即顧店夥曰：「即此各種，速爲我算值，我儕在此時已過久矣。」

店夥足恭言曰：「何先生請即先歸，貨賬小事，不必此時計也。」語已，又問曰：「包裹後，送何處，請留尊址也。」

幻歸畧一躊躇，則顧鎮姨曰：「吾儕先歸港地大旅社，俟其送貨至，始偕秋眉歸如何？」

（四七）

暖蘇心香　雲從龍著

海疆跳盪來梟鏡　朝市淫昏盡鼠狐

（七四）

遂欲自炫請劉永福既登臺顧望，撫髯笑問臺之爲勢，共復有所疏否？劉永福請閒語，李鴻章乃屏從者數十丈外，永福始指語大沽礮臺西偏，誠有弱虛，使敵有來瞰，必從西而入矣。李鴻章大驚，亟握其手而語，顧見太后時，幸爲之隱，劉永福許諾，及見太后，不敢言大沽礮臺事。其後八國聯軍盛以樓船怒礮攻大沽礮臺西偏，聯軍躍入亦自此始。太后旣蒙塵歸，頗聞其事，雖不敢罪，問李鴻章，以動道路耳目，而遇國家大故，不欲專屬任李鴻章，其親爲左右手者張南皮之洞，以之洞勤諮鄰封藝政，多所制作，雖海內士吏，目爲敗家子，而言事多效，權傾李相國，公宜知其指意，盛宣懷默然良久，深以爲然，遂使使者往請於張之洞，當是時，之洞爲湖廣總督，梁鼎芬樊樊山皆居其幕下，梁樊雖以詩文爲名，然非智人也。之洞屆有大事，輒使官屬飛騎往廣州，問諸沈梅生。沈梅生爲老獄吏，好奇計，諸疆吏有開府廣州，必往拜梅生，執後輩禮，容貌甚恭，梅生固有以自負，舉目皆爲豎子矣。前時張之洞督粵，心契其敦誕，竟不爲禮，梅生家居恬如也。旣而某教會會徒橫恣廣州，侵漁細民，張之洞大怒，陰發諜者，捕繫其徒，其徒大震，竊告諸其魁，其魁爲外國人，外國人皆恃強作勢，兒撫清吏，雖李鴻章猶不足敬，何憚於之洞，遂佯失其鑽石冠，鑽石冠爲國寶，今爲廣州諸鼠盜所攘，是爲有司之過也。乃告某國領事，某國領事移牒之洞，請復鑽石冠，不然，必馳電告諸其國主，國主撒使海艦以來，視諸盜有敢復撒我教民否？張之洞雖不爲懼，然必欲有以解其窘者，日夜招聚賓客爲謀，賓客自謝才短，計不知所出。於是小吏有微言梅生賢，之洞宜自往請，之洞不得已，遂自爲尺牘一通，使客持見梅生，請爲先容，梅生笑曰：「今海內士民，皆屬望諸張公，梅生雖敖，敢有敖諸張公哉？顧張公能過我計事。」客歸告之洞，之洞大喜，而沈梅生爲雅片所困，日夜偃臥，四鼓而後起，之洞候伺三鼓有半，屏絕儀從，微服偕客往見梅生。

是時梅生盛服以待，客旣持刺入告，梅生肅然趨迎之洞，之洞笑握梅生，自謝寡昧，乃不知有長者也。梅生亦盛自責，若不知何以爲容，旣延之洞上坐，而拱手謂之洞曰：「彼教徒所欲劫諸公者，以必欲得其國寶曰鑽石冠耳，今老夫爲公計，宜先以牒報某外國領事。（未完）

十一樓碎心　慧稚著

羅曼史膾炙人口

這一回，王一心可算馬到成功了，他對於這機會，怎能放過？就因爲新到任的關係，幾天來都很少過海，就是過海，也爲了店中的事務而應酬，始終沒有功夫再到陳輝明那裏去。說也湊巧，今天偶然過海，剛巧就在小輪中，跟陳輝明相遇。陳輝明不是對羅莉說過王一心已經投水死了嗎？這雖然是他做謊，但是也並非絕對的憑空捏做，報紙上刊載一個不知姓名的男子是眞的，王一心剛巧在相距不遠的時候要到九龍去，也就是眞的，不過不能憑這簡單的事實，斷定那投水的男子就是王一心。可是人們的心理是很奇怪的，他做這謊騙了人，却又在不知不覺中自欺，大概因爲他過於垂涎羅莉的姿色的緣故吧，他下意識地又自以爲王一心眞的已經死了，這一回剛巧是在小輪跟王一心相見，便憶起當日晚報中所描寫那男子在小輪投水的情形，便以爲這時是眼中見鬼，愕然的向王一心問道：「王兄，你怎麼還在這裡？」王一心不知道他的意思，答道：「是的，我始終沒有返廣州去。眞對不起，幾天來沒有空到府上再拜候。」接着就把當日告辭了之後，走到九龍找到李什猷，得他招呼在店裡當交際員的情形，詳細的說了一遍。這時，小輪已經泊岸，時候已不早了，陳輝明便約他去吃晚餐，席間，陳輝明便問起王一心的婚事道：「王兄，你怎樣會跟黃笑馨結婚的？」王一心很奇怪的問道：「你怎的知得她這個名字？又怎的知道我跟她結婚？」陳輝明笑道：「一些怨怪兩撞，黃笑馨這一朵著名的交際花，誰不曉得？她在金龍當女工時，羅曼史已經膾炙人口。但老兄何時跟她結婚，我小弟一向沒有知道，祇是她前幾天到我家裏找尋你的消息，我才知道你們的喜事。」王一心聽得羅莉來找尋他的消息，不禁愕然道：「她有什麼話說？」陳輝明道：「沒有怎的，祇是說來找你。」王一心問道：「你怎樣回答她？」陳輝明道：「我祇有照直說你前天曾經到過一次，後來又怨怨告辭，說要到九龍找朋友去，以後就不再見面了。」王一心點頭道：「這樣回答也好。」陳輝明道：「照這樣講來，你是不想她找到你了。」（47）

珠淚明月　半月著

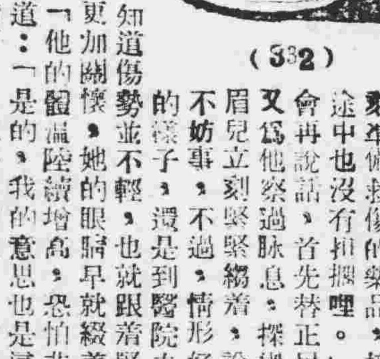

（332）

第八回：彈聲舞影，忽聽滑板紅；花笑藥香，靜驚輕弦泣。

曉能聽說，速忙轉身要到外面打電話，恰在這個時候，從外面突傳來一陣腳步聲。不一會，已見到一個穿醫生裝束的領了兩個看護和幾個工人抬了一張救傷帆布床進來，曉能看見了，便喜道：「醫院的人來了。」說着，便跑上前迎接，陳將軍帶着不愉快的臉色，冷冷的問道：「怎麼這個時候纔來呢？」那個醫生答道：「我們接到電話，便立刻準備救傷的藥品，接着便來了，途中也沒有担擱哩。」說完，便不會再說話，首先替正民檢視傷口，又爲他察過脈息，探過熱度，他的眉兒立刻緊緊縐着，說道：「這時還不妨事，不過，情形好像有點惡化的樣子，還是到醫院去再說吧！」華老將軍聽他這樣說，知道傷勢並不輕，也就跟着緊縐了眉頭，秋雯這時自然比較別人更加關懷，她的眼睛早就綴着淚珠了。芳子上前和醫生說道：「他的傷勢漸陸續增高，恐怕非馬上施用手術不可。」醫生點頭道：「是的，我的意思也是這樣。回到醫院，便須馬上開始手術了。」陳將軍問道：「鎗彈子有沒有傷害到重要部份呢？」醫生微微地搖了一吓頭兒，說道：「這時還不能斷定，因爲鎗彈子還沒有出來，我們回到醫院去，還要檢查哩。」他說完，便指揮幾個工人，將帆布床平平放下，然後由幾個人很慎重地把正民抬到床上去，醫生也沒有再和大家客氣，祇指揮工人抬起正民，慢慢落到樓下去，華老將軍看見了，首先和陳將軍說了幾句客氣說話，又對大家拱一拱手，說道：「請大家都回去吧，正民已經有醫生料理，我們就信任醫院，信任醫生吧！」陳將軍等初時還要一塊兒到醫院去，華老將軍苦苦勸止，說道：「時間已不早，大家到醫院去是無益的，還是明天看看情形再說吧！」大家聽見他這樣說，覺得很是道理，便分別各自去了。這裏剩的，還是華老將軍，曉能，和秋雯芳子四個人，他們都不放心，便乘了汽車，跟着救傷車一齊到了醫院，這個時候，秋雯已沒有先前那樣鎮定，眼淚濕了她的面孔，又濕了她的衣裳，芳子也和她一樣悲哀，兩個人便緊緊地擠着抱着了。秋雯低聲問道：「芳子，你看他的傷勢怎樣呢？會不會危險呢？」芳子搖了一搖頭說道：「傷勢確是很重，祇是，我却信任正民的身體，同時他又有鐵般堅強的意志，他一定能夠抵受最嚴重的創傷的！」秋雯低聲嘆道：「芳子，你摸一摸我的心是怎樣跳動啊！我愛他，假如他有甚麼不測，我的生命便毫無價値了。」她說完這一句話，她的眼睛又泛出一陣強毅的光輝，她的臉孔嚴肅得像一塊鐵板一般。芳子看見了，立刻知道她的心中正想着甚麼，連忙說道：「秋雯姐，你不要胡思亂想，我知道正民一定能夠渡過這一個危險關頭的。」秋雯搖了一吓頭，正要繼續說話，却聽見華老將軍嚴肅地說道：「你們都不要說話，一同到手術室去吧！」秋雯聽說，這才不再言語？這個時候，手術室的電燈，已亮得和白晝一般，醫院裏幾個外科醫生，都集在那裏面，全穿上施行手術的衣服，帶上膠皮手套子，他們因爲華老將軍是有地位的人，又和傷者是有親屬關係，特別許他們在手術室裏，祇警告他們不要說話和呼叫，他們答應了，手術也就開始了。他們幾個人當中，華老將軍是軍人，受傷的情形看得多，自然很鎮靜，芳子是一個軍中的看護，在她的手上，也曾救護過許多個傷者，她對手術是內行的，她知道救治一個受傷者手術的程序，她一面細看，一面伸手在秋雯的肩頭輕輕地拍着，意思是叫她不要驚恐！

刻骨難忘　恩郎山譯

會將我交給警察

施洛氣憤憤地說：「她罵我很多刻毒的話，我眞想不到一個像她這樣的小姐會這樣破口大罵的。她用了很多粗鄙的話罵到我火起了。我便反罵她，說她幷不見得比我好。她要我立即離開那房子，我不管她，祇向她嘲笑。她暴跳如雷地罵我，後來竟然動手打我。不知我是生長貧民窟的，從小就在街頭流浪，打架已經是常慣的了，我知道怎樣打，所以初時我任她揮拳打我，用力揮拳打我，打得三四拳，她疲乏了，我向她一踢，她便跌倒下來，她翻身抓了我的膝，這樣一纏我也倒下來了，她用她底銳利的指甲，去抓我的面龐。抓得我怪痛，我不能再忍受了，我大發其火，抓了她的咽喉，拚命不放，一直把她抓至氣絕！……氣絕！」她底面色由白轉青，聲調一路低沉下去。薇亞怕她昏迷，忙跑過去倒了一小杯白蘭地給她喝。她接過小杯，一飲而盡。

「謝謝你，」她說得非常有魅力，好像演唱完畢時，向台下聽衆道謝似，她微笑一下，瞧了薇亞一眼說：「我以爲我不會再向聽衆說這句話了，眞是見了鬼！」

「談下去吧，談下去吧，」薇亞說；「讓我們把她談完。」他好想對施洛毫無憐惜似。他早已把錄音機器弄好，施洛所說的，都被全部錄下。施洛着交腿坐着，緊裹身軀的衣服，把她底曲綫顯得很美麗。

「好的，」她說：「我沒有聽道汽車聲，但白禮奇已經開了車到來。他一跑進來。見到我象瘋狂似，已經面色大變，再一看，麗姬臥在地上，他忙上前一撫着，知她已經死去多時。我知道喇，那時我十七歲，不懂甚麼事情，當時我以爲她一定會將我交給警察。但很奇怪，他並沒有責備我。（未完）【47】

紅棉掛花　司空見作

好了！有手槍！

瑪莉仍在打顫，安妮拖着素娜的臂膀，面色青得可怕，四人目目相覷，都說不出聲。門外的狂叫聲仍然不停。

「媽的！還不開門我們就開槍！開槍！」幾個漢子在狂叫。

「格勒！格勒！……」槍栓的上膛聲，都聽得清楚。

約翰把軍便服脫下，素娜一看，見他腋下佩有一根大號曲尺手槍，是美式胸帶掛着的，所以蓋上外衣時，一點不外露。那時素娜好像得了救星，用較鎮定的口吻說：「好了，你帶有手槍！」

瑪莉，安妮和阿銀，一聽到手槍，心神爲之一振，不約而同地歎一句：「好了，有手槍！」

約翰說：「唔，你們坐在這裏不要驚恐。」他打開了他剛才拿來的帆布袋，取出一桿美式「四五」手槍，又從袋內拿出一個彈匣，然後說：「你們不要亂嚷！」跑出去，鎖定了門，跑到餐廳。

他一直跑出去，把門打開了，一個穿卡機的壯漢，生得濃眉大眼，臉肉橫生，一個領導十多個武裝拿長槍的兵丁，要進來。

「站着，祇讓一個人進來！」約翰喝道。

兩個拿長槍的兵丁，一齊上前，刺刀尖已經指着近約翰的大腿，那壯漢見到約翰腋下掛着大號曲尺，即喝道：「舉手！舉手！繳械！繳械！」

[illegible]

「舉起手來！不要動！」[illegible]（未完）（46）

訂婚啓事

我倆感情融洽並得雙方家長同意，經於民國卅五年十二月十七日在河源縣舉行訂婚，特此敬告諸親友。

羅振輝　蕭桂英　敬啓

結婚啓事

我倆認識多載，且經雙方家長同意，謹于國曆十二月廿九日初七日在廣州舉行結婚，建國期間，一切從簡，特此敬告各親友。

鍾瑞琼　張上鳴　同啓

遺失聲明

本堂前置有坐落本市惠福分局段大德街現編四十六號（原日五十號）吉地一段，計面積五十四井七乙方尺六寸，經市政公所民國八年五月六日地字第五十七號管業執照乙紙，因廣州淪陷遺失，除向地政局辦理登記外，特聲明遺失上開執照作廢。

廣安堂啓

律師蘇漢生代梁裕德遺失登記圖章聲明

據稱：「本人自置屋業一間坐落本市長壽分局段內（原日長壽中南未列號）現改爲長壽中北現編門牌第二號之登記圖章在淪陷時期遺失，除向地政局申請外，特請代爲登報聲明作廢等語」合代聲明如右。

律師事務所：在教育路靈運西一街八號二樓

遺失證件聲明作廢

本人服務廣州供應局於七月日奉派由曲江至韶州押汽車運米行至南雄之小梅關突遭土匪搶劫所有損失公物銀錢已呈報層峯在案而隨身攜帶抗戰九年來歷次之任職令日日命令同時亦被匪徒掠去無遺除服務資歷呈請層峯補發外特此聲明該掠去各證件作廢。

遺失證件人袁東海謹啓

趙余氏聲明

小兒梓莊擇業無度，不受管束，已離家多日，倘有向親友稱貸或作不法行爲，氏概不負責，特此聲明。惠吉西路十二號樓下　趙余氏白

二兒：弟於廿五日抵穗現寓西村，請來一敘。六十四師一五六旅四六六團三營八連　鍾適球啓

鍾勵常　李錫齡　船舶所有權登記聲明

本公司自置之大仁大義大禮大智大信號電船業經呈奉交通部廣州航政局丈完竣核准航行在案，茲爲確定業權以利運營起見，遵章向廣州航政局聲請所有權保存登記，特此登報聲明。

大川公司啓

陳悠遠堂聲明

茲委任張文蔚爲本堂清遠石坎稅田代理人，嗣後對於該田業權之行使由張君全權處理，特正式聲明。又耕人欠租九年[illegible]鄉公所代貯候業主到收等語，經本堂數次派人到收，全非事實[illegible]除依法追租外，特駁斥如上。

買屋聲明

本堂憑中買受黎美霄自置吉屋一間，坐落廣州市逢源分局轄內五福一巷門牌第十五號，上蓋連地四圍墻壁樓閣等，按照登記圖內繪于三十五年十二月廿一日交定帖，准期三十六年一月五日交易，如有典押及華洋轇轕，與本堂無涉，除標貼外，特此登報聲明。

嚴厚光堂啓

遺失聲明

本堂前憑中買受林高輔與李福如買入吉地一段，坐落本市太平分局六二三路四十八號，上手紅白契遺失，特此聲明作廢。

鄧明遠堂啓

亞洲影相

下九甫　鏡頭最好　藝術最精　電話一六八四八

產業權威

你要置業嗎？快來選擇　房屋出讓嗎？即日成交

美美置業信託行　廣大路九號　電話一一零五七

一分精神一分事業

然而損精神妨事業者，莫瘧疾若也，久患斯疾，血枯力竭，神經無能，追論辦事，若遇此種情形，但服唐拾義瘧疾丸（又名發冷丸）瘧愈體壯，恢復精神，效如桴鼓，蓋此丸功能殺滅各型瘧原蟲，同時又能補血強身，爲治瘧防瘧之無上上品。

△本埠藥房均售▽

廣州市下九路唐拾義藥廠發行

仁人醫社

女醫師岑敬業　統理內外全科

婦科　病宮　難育　婦女經　多經事　月閉帶　調白安　全症調理

主治經多閉經孕婦忌服　通經水

社址：上九東路八號

全科醫師陳彥

精醫痔瘡　漏血

新法注射　不用刀割　毫無痛苦　永不復發

醫務所：豐寧路一四六號　電話一式七六五

榮孫氏眼藥

四十餘年　專門眼科　消腫止痛　立見光明

廣州市大同路　分局香港南北行街

一新戲院

十八甫路　電話一二式二二五

即映　香艷郵情喜劇巨片　逢門碧玉　美艷紅星路明　張活游　主演

下期　一代藝人

新星戲院

今日放映哥倫比亞偉大激烈海戰巨片　毀滅艦隊

性格巨星愛德華魯賓遜主演　孤艦抗敵　奮戰成功

元旦放映　快樂無疆

百樂門

留穗劇人國語演出　禺曹先生成名作：雷雨　四幕倫理大悲劇

演出者：鄭潔　導演：邱星海

時間：本月廿七至三十日　每日下午七時

金聲戲院

亞利桑拿省歌舞奇觀！銀礦場酒吧無遮大會！

今天獻映另創新作風派拉蒙七彩西方歌舞鉅片

玉喉艷星多魯菲林摩　金喉小生迪寶維露　主演

鸞鳳爭歡

滬譯「金馬玉堂」

羽毛裙舞飄飄若仙

（印第安人舞）•（羽毛艷舞）•（西方遊俠舞）

新奇舞蹈十餘種

今天：軍人場（十二點）　普通場　兩點正　四點正　六點九　八點九

天星戲院

華民　南電話一五七〇九

即晚榮演　羣龍劇團【三王領導】

南洋轉會　李翠芳　吳惜衣

何人賢　何大傑　倩可留　鍾聲亮　吳粉超　何劍君

我班保證　唱工　做工　表情　敢誇第一

今晚　龍飛鳳舞

大華戲院

今日起隆重提前獻映

美女天堂

天堂里全部女人春色艷極　四個空軍淪落在美女堂　名歌七闋如聞鶯唱如聽銀鈴　女人足球第一次在銀幕出現

雅打亞士奇　比提葛拉夫　安尼修頓　麥士剛比　合演

定必擠擁　火速定座

每日上午十時預售廂座

南關樂斯

即日兩場　下午六時　八時九　獨家仍映　美高梅七彩片

佐治梅菲　珍梨蟬絲

舞城春色

BROADWAY RHYTHM

滬譯「牡丹花開」

空前歌舞（與）出水芙蓉　萬衆騰歡　鼎足而成　叁的傑構

典雅古戲　時代舞蹈　新型歌劇　包羅萬有　規模大寵

名曲十一支　極盡音樂韻悠揚

下期　美高梅正牌泰山基本獻片　泰山得子　威士慕拉　摩蓮奧蘇利雲

大德戲院

電話九九式九九

即映歌唱名片　一代藝人　鬼馬歌后月兒主演

下期　紐約？？？

中山戲園

即映曲折倫理社會名語鉅片　女人經

胡蝶影　趙驚魂　主演

女人是禍水？是精靈？此片有明確解答？

【下期】火燒大戲

情餓

元旦放映　大華影業公司出品

李清　盧敦　南國紅星　鄭孟霞　吳楚帆

大佛醫社

全科醫生余鳳智

婦科　通經水

主治：產科余勢　經閉　西法接生

醫所高第路二〇八號

王敬宜虐婢案 繼秘密偵查中

陳安祥母不投到頗耐人尋味

【文化社訊】農行女職員王敬宜虐婢案，社會人士頗爲注意，昨據法院陳檢察官稱：該案現正秘密偵查中，又稱：法院已擬定最近將再傳被告到庭審訊，至須同時傳集何人到庭及日期？目前尚未改定。惟陳安祥之祖母（王敬宜家婆）聞尚在南京，本案需彼一到，故現正移文南京着彼到庭。記者問及安祥之母時，彼謂：此似甚滑稽，據聞彼已由港來省，目前尚不見彼來投到或具狀來院，似此甚耐人尋味。

德政路刺殺案

原因借貸不遂 傷者業有起色

【本市訊】廿六夜德政中路担杆巷第十號雙桂書院，發生之兇徒刺殺蕭桂材夫婦重傷一案，查蕭桂材于抗戰期中，曾充新會游擊隊，第一大隊，第一分隊，一中隊副職，林福（即其妻）在新會開設一新洗衣店，蕭因時携衣往店洗濯，與林氏結識，當時林氏，乃係新寡文君，久之遂無條件變樓，結爲露水夫婦，當林未與蕭獲識前，已與鄰同事吳少華（即兇手），常有往還，造知蕭後來居上，心懷不忿，時思陷害，惟苦無機會，自國土重光後，吳留江門業商，大有所獲，乃于去月來省辦貨之際，常訪蕭等踪跡，途與蕭遇，乃僞與友好，時相過從，幷懇蕭帶其到家坐談，因得與舊愛相會，詎携來之欵，不惜爲森匪光顧，罄其所有，吳于是夕請林氏代籌旅費，林因無現欵以應，吳轉請借衣變賣，又不許，吳以林不念舊情，奮而殺之洩忿云，至被刺之蕭氏夫婦，計蕭頭部右方傷二刀，背傷一刀，林氏頭左方傷七刀，左手傷二刀，經醫生救治後，業有起色，可無性命之虞。

昨執行槍決

盗匪漢奸犯三名 余少庭盤踞龜岺島 勒收行水自稱司令

【博愛社訊】廣州行轅，昨（廿八）日下午三時，槍決盗匪漢奸余少庭等三名，查該盗匪漢奸余少庭（即小廷又名丁文札），李國，莫南等三人，被告於民國廿九年間嘯聚由滘，盤據龜岺島，搶刦勒收行水，並襲擊國軍一五八師所部，復潛號獨立海軍，自稱司令，勾結敵僞，抗戰勝利後，藉先遣軍名義，勒索敲詐民財等罪，經訊據各該犯直認不諱，實屬罪無可逭，依法判處死刑，褫奪公權終身，業經呈奉國府主席蔣核准，該犯提堂驗明正身，押赴流花橋刑場執行槍決，計槍決盗匪漢奸犯余少庭（即少廷，又名丁文札）卅三歲，廣東高州人，惠陽先遣軍少將司令，李國，卅六歲，惠陽先遣軍少校隊長，莫南，卅七歲，廣西來賓人，惠陽先遣軍少校隊長。

【博愛社訊】廣州二十八、日上午九時更審，由推事張添湛主審，另由法院指定律師譚家翰，莫廷濤爲之辯護，法官諭知調査後續審。

昨複審竹升炳

【本市訊】羅炳（混名竹升炳）四十四歲，南海人，勝利後因不受政府編遣，被繳械獲案，轉解高院辦理，判處無期徒刑，羅不服上訴最高法院，前旬該院批示核准發回高院更審，昨（

周演明被控貪污案 聲請移轉駁回理由

【專訊】周演明被控貪污案不服，聲請移轉管轄亦被高法院駁回，其理由爲查聲請直接上級法院移轉管轄法院，以有刑事訴訟法第十條各欵所列之情形爲限，該條規定甚明，本件聲請人聲請移轉管轄之理由，核與該條各欵所列情形無一相合，自應以予駁回。（見）

二沙頭河面發現女浮屍

【自强社訊】廿六日晚七時許，東堤對開二沙頭顧養院附近河面，發現女屍一具，年約卅歲，身穿花開藍布衣褲，赤足，爲附近艇家撈起，報請檢驗埋葬，該屍姓名住址無從查悉，據聞係失足墮海溺斃者。

停征卅四年度積穀

【中央社訊】關於三十四年度積穀，省府日前已先後以議電令知各縣飭先停止，現省府爲使已繳者免雙重負擔，已收起部份准列報三十四年度積穀，並經電粮食部核備，並電令各市長周知。

高法院覆判刑事犯一批

【自强社訊】高法院昨（廿八）日覆判刑事犯一批。計：一棄棉，減處有期徒刑一年六月，偽造中央銀

十四齡童子爲父鳴寃

【愛羣社訊】幼童余冠榮，十四歲，中山下滘鄉人，在天成路某號戚家傭工，昨持狀地方法院爲父鳴寃，據稱：其父余國材生前在鄉教學，當敵人侵入中山，匪首余全和，爲人密告被斃，其妻余吳氏，疑乃父（即余國材）參加主動，即命其夫之黨羽余芹，余添益，羅晚志，余廣濤等，伺機行殺，斯時我尚年輕，更不敢告發，今勝利復員，特向法院泣訴，爲父鳴寃云。

區域調整後 鄉鎮代表資格

政府有所解釋

【中央社訊】關於鄉鎮區域調整後，原選出鄉鎮民代表資格疑義一案，行政院近核示如下：（一）兩個以上之鄉鎮合併爲一個或調整爲數個鄉鎮時，其合併或調整後之鄉鎮民代表會，應從新改選，另選代表組織之。（二）甲鄉鎮之某保全劃歸乙鄉鎮時，應補選代表參加乙鄉鎮民代表會。（三）保之一部份劃歸他鄉鎮時，如留存之部份仍爲原鄉鎮之一保，至該保原有鄉鎮民代表之屬籍，幷未因而轉移，自得繼續充任該保代表。

無故免職員工 質問工作隊長

【光華社訊】善救分署廣州區工作隊，無故免職員工百餘人，被免員工，酌發遣散費，仍作爲救濟難民報銷，無故被免職員工，羣情憤怒，集體質問隊長余瑞彭，現尚在交涉中。近擬聯合向善救分署控告，有擴大趨勢。

商人反對繳納 卅四度所利得稅

昨開緊急會議決請豁免

【天下社訊】市直稅局催征三十四年度所利得稅，廣州商人現正醞釀全面反對，廿八日上午商會緊急召請各業開會，決定籲請豁免，彼等所持理由，認爲大多數商店係於去年十月復員返市者，須辦理裝修舖位及其他業務事宜，延至今年元旦始行開業，今稅局厲行强征，以致處罰，商方認爲殊不公平。

同胞姊妹對簿公庭

伍瑞珍控妹與表哥通姦 伍素珍謂伊姊因借不遂

【專訊】地方法院刑二庭推事林濟之，昨（廿八日）午後五時，在第一法院審理姊控妹與表兄通姦及誹謗名譽，要求賠償損失並登報道歉一案，最後法官諭知着外試行調解再審，查原告自訴人伍瑞珍供：卅四歲，住西槽街八和坊四十號三樓，被告伍素珍，陳文燦，共同誹謗，請求依法判處並附帶民事，伍素珍係自訴人之胞妹，緣與許琪濟爲妻，經生一子，今已七齡，惟妹夫結婚後，即赴美國，今年八月，接許琪濟函稱：伍素珍棄家來省，恐被誘騙，四出查訪，方知渠混居於陳文燦家，旣函電委託伍素珍與陳文燦脫離，伍素珍竟執迷不悟，反受其唆使，偽造事實，與陳文燦等，借廣東婦女運動大同盟總會，誣稱自訴人勒借欵，並故意藉報章宣揚，有意散佈於衆，毀損名譽，爲此依法請判伍素珍，陳文燦以誹謗罪，雷卓寄，以誹謗罪，並令兩人以數咬誹謗罪賠償相當金額，及登報道歉，以恢復自訴人之名譽等語，法官訊至此，乃隔別審問伍素珍，據供：廿六歲，台山水埗松崗里人，八年前嫁與許琪濟爲妻，但認生一子，即赴美國未返，隨携子到庭，當時抗戰方殷，遍地烽烟，僑滙斷絕，故爲維持生活起見，乃與表哥陳文燦業故衣，今光復後外子許琪濟方自美國滙寄家用一百一十萬元不圖家姊伍瑞珍即向借六萬元，因未允借，乃懷恨於心，至十月廿八日，即被驅逐出走，並將我之衣車及衣物，完全扣留，今天寒地凍，母子兩人尚係向外姓姊妹處借衣禦寒（附呈當衣物單一張），至於與表哥夥做生意，同居一處，亦極平常，因表哥係有婦之夫，她故意與我爲難寃誣，我將提出反訴她損毁我名譽等語，法官乃再傳陳文燦入庭，據供：本人寓居長壽西路一百卅二號佑生故衣舖，表妹自願合夥做生意，並無通姦情事，本人乃有婦之夫，被傳訊實不知情等語。（見）

取得之財物金戒指一枚，國幣五十五萬五千八百元，發還被害人。陳林傑（即陳細妹），處有期徒刑七年。

異國情鴛案 唐安娜上訴 失敗理由

【專訊】異國情鴛唐安娜，控告何鎮頤（美國籍）騙婚誘姦一案，自初審失敗後，上訴及附帶民事亦被駁回。其理由如下：

駁回理由

本件上訴人在原審起訴，係請求治被告以刑法第二百廿九條，及二九三條之罪，原審判決亦僅就其起訴事實法條，加以論斷，茲上訴人於前條之外，並治以妨害名譽等罪，顯已逾越原審判決範圍之外之事項，即係對于未經判決，於法不合，特先說明。次查刑法第二百廿六條第一項之罪，係以詐術使婦女誤信爲自己配偶，而聽從其姦淫爲構成要件，查本件上訴人與被告人結識經已三年，由渝而滬，而粵，來往已有多次，本年三月底，上訴人在滬才邀來穗，被告雖一再表示殷勤，擬與結婚，並在本市沙面同仁路馬文治大厦同居數月。

結婚習慣

惟依美國習慣，男女當事人，須經一定之儀式，結婚之後，再經美國領事簽字，始發生結婚之效力，所謂聲請結婚，即等於中國之訂婚，此項手續，據上訴人送次陳述，自謂已知之甚稔，而彼此同居係在雙方聲請結婚之後，領事簽紙之前（上訴人稱到領事館後第二天即訂婚同居），換言之，訂婚後，結婚前之事，上訴人既明知尚未發生結婚之效力，即未合法取得配偶之身份，固無誤信爲自己配偶之可言，而被告亦不言密語之外表示，求與態度川詐，甜言密語，上訴人自謂相信其將來必會結婚，

婚姻關係

姑無論被告於同居後，不與上訴人結婚之原因，是否正當，要難繩以該條或其他之罪名。又上訴人與被告既未發生婚姻關係，亦別無何項契約存在，扶養之權利義務，無由發生。上訴人年當力強，亦非無自救力可比，原審認爲不成立刑法第二九三條之遺棄，幷予諭知被告無罪，均無遺誤，上訴意旨非有理由：被告經合法傳喚，結理由不到，應不待其陳述，逕行判決，廣東高等法院刑庭庭長梁承因，[illegible]（見）

前昨發生火警四宗

風高物燥 火警頻頻

【文化社訊】近來風高物燥，祝融頻降，計由廿七日上午十一時，至廿八日上午十一時，共發生火警四宗：

（小童玩火）計惠福西路第二八〇號二樓住戶黃元燦，廿七日上午十時十分，有小童因玩弄火種，一時燃及蚊帳，火勢熊熊，經施救後，即將火焰救熄，幸未成災。

（織機被燒）小東門內織米欄第卅二號，爲家庭織造廠，廿七日下午一時半，有織布工人，因劃火柴食烟，誤將火柴頭拋在織布機上，致燃着機上棉紗着火，幸施救迅速，未致成災。

（電綫洩電）大南路第一一七號二樓高廣誠住宅，廿七晚十時五十五分，因室內電綫忽告洩電，火光熊熊，立電請消防總隊救助，即予撲滅。

（煙通失火）惠福西路第五十五號東亞醬室，昨（廿八）日上午十一時四十分，發覺烟通上飛出火屑，燃及樓板，火勢甚烈，急電消防隊到救，燃燒僅十分鐘許，即將火焰撲滅，損失甚微。

敵憲兵大佐 昨判處死刑

【愛羣社訊】戰犯小野田，係日本華南憲兵隊本部附敎務部長，自卅二年八月到任時起，對北部屬（憲兵大隊）濫捕，拘禁，傷害，强姦，搶劫及殘殺我方軍民等犯罪，未盡防範制止之能事。現經行轅軍事法庭判處死刑，已于昨（廿八）日下午二時宣判。又戰犯川崎茂夫，被控濫施酷刑，昨（廿八）日下午二時公審終結，不日宣判。

下月中舉行車輛總清查

【專訊】敵產處理局訂下月中舉行車輛總清查，以防止敵偽車輛隱匿，並防止先已領有牌照之車輛，須持有該車輛原有證件，始予換領，並已函知公路局等，定明年一月十五日起，以三星期爲限，舉行區內車輛總清查。（壬）

操縱飯票

市冬振會防止

【中央社訊】本市冬令救濟會，于換發第二期飯票時，發覺有等貧民，持有數票領飯者，查其中情形，係有乞丐頭及清道伕操縱圖利，向貧民收買飯票，該會爲針對事實，以杜絕流弊起見，以特通飭各施飯站，規定由明（廿九）日起，如有發現持多一票到領者，亦只發飯一份，將其餘飯券予以沒收。

輾傷老叟已告斃命

【自强社訊】廿七日午十二時，第六路車在大南路口輾傷之老叟呂沛一名，自運往市立醫院救治，經醫生打針後，署爲清醒，惟未幾即因傷重斃命，該管分局驗候法院驗明，在緝司機歸案辦理。又昨（廿八）日下午四時半，有二路車〇二號，駛經靖海路時，竟一駛向行人路上，隆然一聲，幾至肇事。

社會一角

△變一女髮室被迫遷案，業主畏罪潛匿，法院定卅一日再審。

△關秀珍浪擲情愛，竟發癲狂，昨送院調治。

△法政路湛家巷某號少婦伍燕珍，廿六晚觀劇後返家，在湛家巷附近時，爲歹徒鎗械威脅，刦財刦色，事後報警，匪已遠颺。

△王仲祥被控偷耕牛，地院昨日初審。

△嚴鄧氏被告教唆殺人案，法院昨判坐監十五年，七九步槍子彈均沒收。

△十八甫實生什架店東何熾森，被梁七控訴乘醉姦淫遺棄一案，高法院昨審訊終結。聽候判決。

社團消息

△海員工會昨（廿八）日具呈省社會處及致函輪船業公會，略以現物價高漲，工人生活困苦，請照原薪額（每時一萬四千四百元）增加一倍，并請由元月一日起實行。

△教育局主辦之市民通俗講座會，定今（卅）晚七時半，假長堤青年會請地政局長李樸生主講。

△省勞工福利社，昨（廿八）日開會，討論：（一）關于工人治療所之籌設（二）平價膳堂辦理不善情形，應擬具報告，連同飯券繳回行轅政治部勞工福利社，以便向善救分署交涉收回自辦。

△公共汽車司機以年終發給雙薪已屆，工汽車業支會昨去函各該公司要求照約發給雙薪半個月，以資彌補。

△市醬料涼果業公會，昨（廿八）日開成立大會，選舉職員，最後票選：陳松余洪等當選爲理監事，昨會員大會選出。

南海建安陸沉奇跡

半畝地變深淵

【天下分社訊】南海縣建安鄉宏保主師廟，日前發生陸沉奇跡，記者親往詳查，見該沉下地段，四週邊緣由底至面，均屬垂直，無斜傾狀態。沉下處已成一片海水，色深綠，帶煤油氣味。當時鄉人曾集欵僱人潛下摸索，至五尺以下，即行浮上，謂下面極爲寒冷，後改用鐵纜探盡二丈，仍未到底，據附近日擊當時陸沉之各鄉人云，最初係見該地四週上空發生輕烟，隨即變黑，即見陸地徐徐沉去，初時僅週丈左右；及後漸漸廣闊，竟達半畝餘。

汕頭曲江南雄 黨部改選完竣

【汕頭專訊】汕頭市黨部第一次全市黨員代表大會，本月廿一日舉行第二次會議，決議各要案如下：一，設立本部直屬日報社，通訊社，以廣宣傳案，二，請政府加强本市武力，維持社會安寧案，三，請政府切實保護僑胞案，四，發動黨員積極檢舉貪污及漢奸案，五，民衆團體組織整理，解散，應經黨政特別小組會議通過案，下午二時開始選舉執監委員，結果以陳偉烈，陳特向，方永福，陳圖儀，唐人，余維恭，張公悌，林道南，林超等九人當選執委，方一夔，吳兆林，英麗，陳怡平，陳欣賓等五人爲候補，林潤生，張安淮，余山浦，鄭俊英，陳詵等五人當選監委，蕭學鑑，郭文彬，余敬文等三人爲候補。

【曲江訊】曲江縣黨員代表大會，於本月二十日選舉執監委員，結果歐祖德，何宗堯，鍾正良，黃壽國，沈貴清，成政夏，賴紹華，張憲模，顏羽修，黃開堯，當選爲執行委員，張永康，張發鴻，張固士，劉宗梅，當選爲候補執行委員，鄧廷楨，許周拾，梁永輝，曾烈剛，步墀當選爲監察委員，華天福，鍾茂鈞，蕭紹光，爲候補監察委員。

【南雄訊】南雄縣第十一次全縣黨員代表大會，經本月廿二日選舉執監委員，結果何騰鴻，羅際康，吳乘，何叔森，葉復扶，何貞仁，李友瑞，邱宇通，曾永漢，九人當選爲執委。鄧明椿，陳本貞，劉子英，劉志義，盧德鈞，五人當選爲候補執委，徐樹聲，姚德賢，鄒錫金，吳達智，雷頌常，當選爲監委，金秀鋒，何倫恩，盧文健當選爲候補監委。

曲江烏石鄉 發生刼殺案

車衣店主兩人被擊斃 店內財物損三百萬元

【曲江專訊】縣屬烏石鄉第八保石角街勝安車衣店，於本年農歷十一月十一日夜九時，突被匪徒二十餘人，各持長短槍械，破門而入，將店內所有貨物布疋洗刼一空，並將該店店主楊新及張文二人綑綁擄去，拉至北門外用槍將之擊斃，然後呼嘯而去，查案發生時，匪徒經先在街內持槍把守看望，故街內各戶不敢出外呼喊，直至事後始幷報第八保辦公處，然後轉報大坑口警察分駐所，但派隊追緝時，各匪已遠遁無踪，據查被刦貨物約值三百餘萬元。

各地通訊

禺北各處鄉村 興辦水利事業

【文化分社訊】禺北各鄉田地，向賴雨水灌溉，每遇亢旱，收穫大減，各鄉人士，有見及此，爰發起興建水利事業，最近自行籌欵興建者，有良田龍塘村；呈請善救分署請撥工賬，而自備材料建築者，有白沙塘等村合建之壆尾陂水壩；其他如興仁鄉屬龍岡村，亦擬向農行貸欵四千萬，購買水機兩架，預算可灌田七千餘畝，定明春完成工程。又與北湖村，於淪陷時，被日寇將全村屋宇拆毁，村民盡被屠殺，遂無家可歸，經當局調查，禺北損失嚴重，善救署已撥各項品散賑，行總亦允撥新式農具，供給村民使用。

英德大鎮 兵匪激戰

擒獲匪九名

【曲江專訊】英德屬大鎮墟附近一帶山村，近被匪黨竊踞，打家刦舍，勒收行水，防軍偵悉，爲廿一日派隊前往圍勦，曾與匪黨發生兩遭遇戰，當場擊斃匪徒十餘人，生擒九名，獲長短槍械十枝，僞印信文件甚多。被生擒之匪黨，經于廿五日解韶團部辦理。

台人船隻 汕海遇刼

損失台幣二千萬元

【汕頭專訊】台人乘金鐵等一百四十三名，於月前自海南島乘帆船啓程歸台，途經汕頭海面，遭遇海賊，所儎食糧及衣物等，被刼一空，損失估值台幣約二千萬元，船中僅遺下蕃薯五十斤，時海風頗大，無法靠岸，在海飄流二日，幸被漂入台省澎湖縣寮村西北方面港內，惟粮食盡罄，蒙該村居民及鄉公所接濟，始免飢餓，台省行政長官公署據報後，特電汕頭市府，請嚴緝匪犯歸案追贓法辦，以護僑旅。

陽春中朗墟 全墟被刼

縣警獲匪六名

【本報陽江訊】離陽春縣城十里許之中朗墟，有小商店十餘間，本月十九日早，忽有匪黨四十餘名，蜂擁而至，墟民無力抵禦，遂被洗刼一空，當時陽春縣府聞訊，立即派出警察數十名前往追捕，到達時匪徒已逃匿無踪，無從截獲，祇暫駐該墟，至是晚該墟附近，先後發生匪徒六名，經先後捕獲，在匪身上搜出手槍數枝，聞已將該匪帮押解縣府辦理。

韶連路刼匪 五名被槍決

【曲江專訊】上月廿七日，在韶連路馬蹄岡地方，夥搶公共運輸車，當場拿獲之陳河，（即陳荷包）潘日，潘友云，鄧亞財，潘明等五匪，經由曲江縣清剿團審訊明確，呈奉廣州行轅張主任核准，廿二日上午十一時，執行槍決。

救濟米兩船 羚羊峽沉沒

【肇慶專訊】本月廿三日晨四時許，洪發號火輪，拖引譚錦，林貴，伍保等民船三艘，運儎救濟物品一大批，由香港九龍開赴西江，另附拖新合利，黃興記電油船二艘，時值天色迷濛，霧烟未散，駛至肇慶羚羊峽心鬼大崖附近虎尾山洞峽灘邊，觸石，林貴，譚錦兩船被擠，船底相繼沉沒，船上員工幸獲拯救，計損失林貴船儎賑米四百九十七包，重四十九噸，譚錦船儎米五百三十五包，重五十三噸。

東南西北

△高要參議會，廿七日舉行例會，議長提議討論羣嚴石礦承商爲盜採岩石案，當場被商人黃遂軒等所駁斥，並聲言經向法院控訴，結果該案被否決。

△陽江縣參議會，于本月廿三日舉行第三次大會。

△市橋有小童名區良，本月廿五日在街頭拾獲子彈一枚，將之用力敲擊，因而爆炸，破片直貫小腹，大腸對時流出，倒地不省人事。

△韶關電政局報務員梁錮漢與吳俠，廿二日在住家因搶奪手槍失火，梁中彈斃命，吳俠自投警局被拘。

爭肉昨出人命案

【天下社訊】南海新龍村何共光，本年管理太祖嘗業，本月廿二日祭日，以族人何明，何發三人出外十一年不返，認爲照例應停頓胙肉，何剛胞弟何琼指其光有意爲難，發生爭端，至下午三時許，何琼憤然而去，復到祠堂，又與其光口角，拔出短槍，向其光轟射，當堂中要害斃命，何琼逃去無踪。

轟動中國工業界獨有之新貢獻

「快帕紙」(FIBRE)

本出品爲工業界之新發明，專爲國家社會服務爲宗旨，

「快帕紙」之貢獻：

可製—電料器材噏袋衣箱通帽汽車船蓬建築材料家具等件

「快帕紙」有各種顏色花紋大小尺寸及厚度担保抗水隔熱防音

總經售處 大江貿易公司

地址：廣州海珠南路一六伍號

電話：壹壹陸玖捌

電掛：一八三伍 一零七二

江南化工製造廠出品

主任技士黎伯挺創製

心氣腸胃痛

中醫周達文專醫痛症

廣州醫務所大德路八十一號二樓（大德戲院斜對面）老舖香港旺角山東街

手足筋骨。頭耳眼喉。心氣腸胃。痔瘡。遠年久患。根本清除。精醫心氣胃氣仙氣腸風謂痛除根。舉凡心跳心驚。氣不順。氣浮。噯酸。嘔悶飽服。食慾不振。消化不良。過饑亦痛。過飽亦痛。一切……汗出如雨。發熱……

宏興鷓鴣菜

專保小兒平安

服後轉弱為強

日本飛機雄風安在？

本報記者駱傑與攝

大光別刊

★第廿三期★

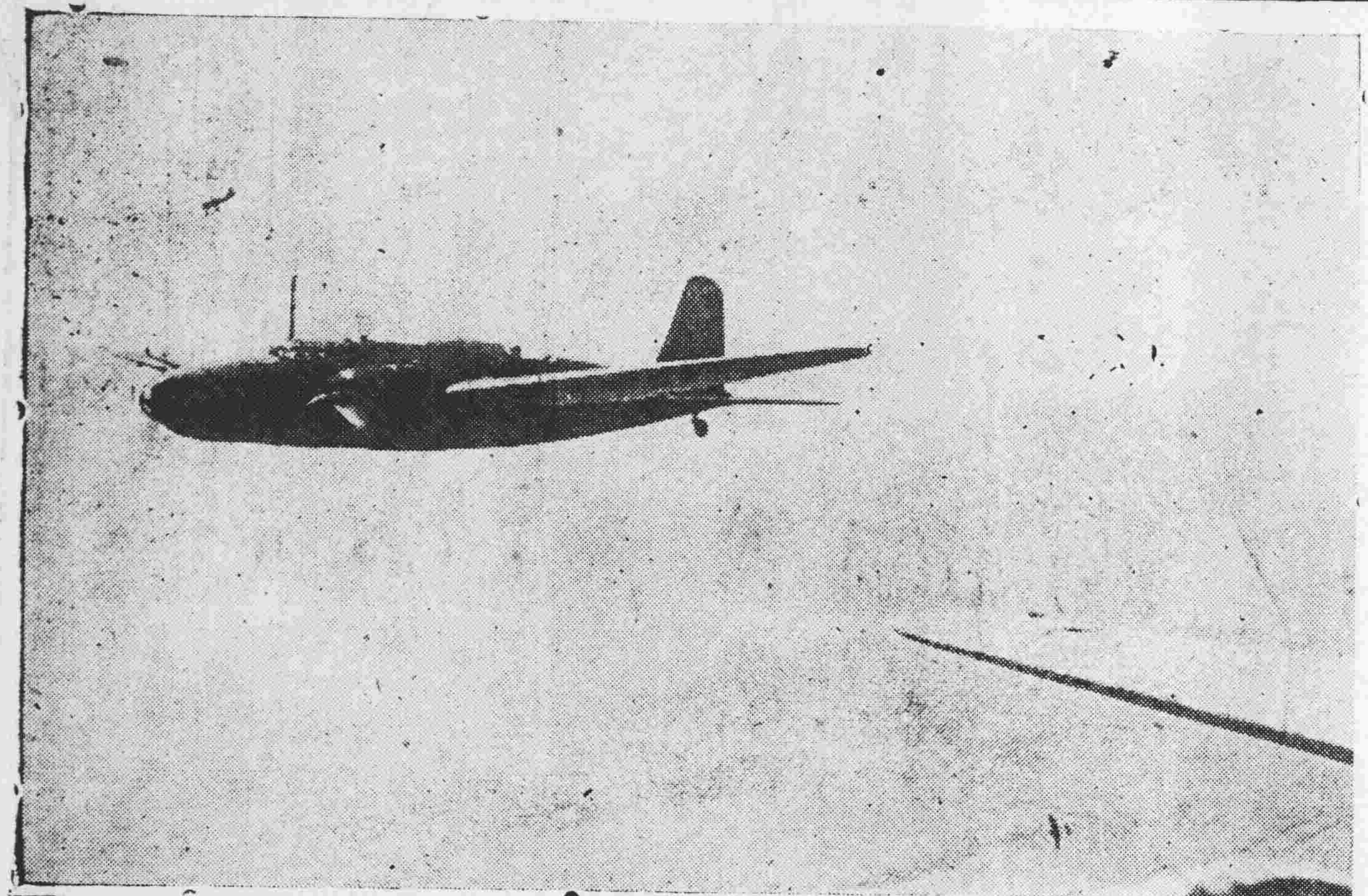

◀日機昔日之「雄風」

▲利用日機輕鋁製成之炊具。

◀日機推進桨，爲小商人購得後，改鑄各物。

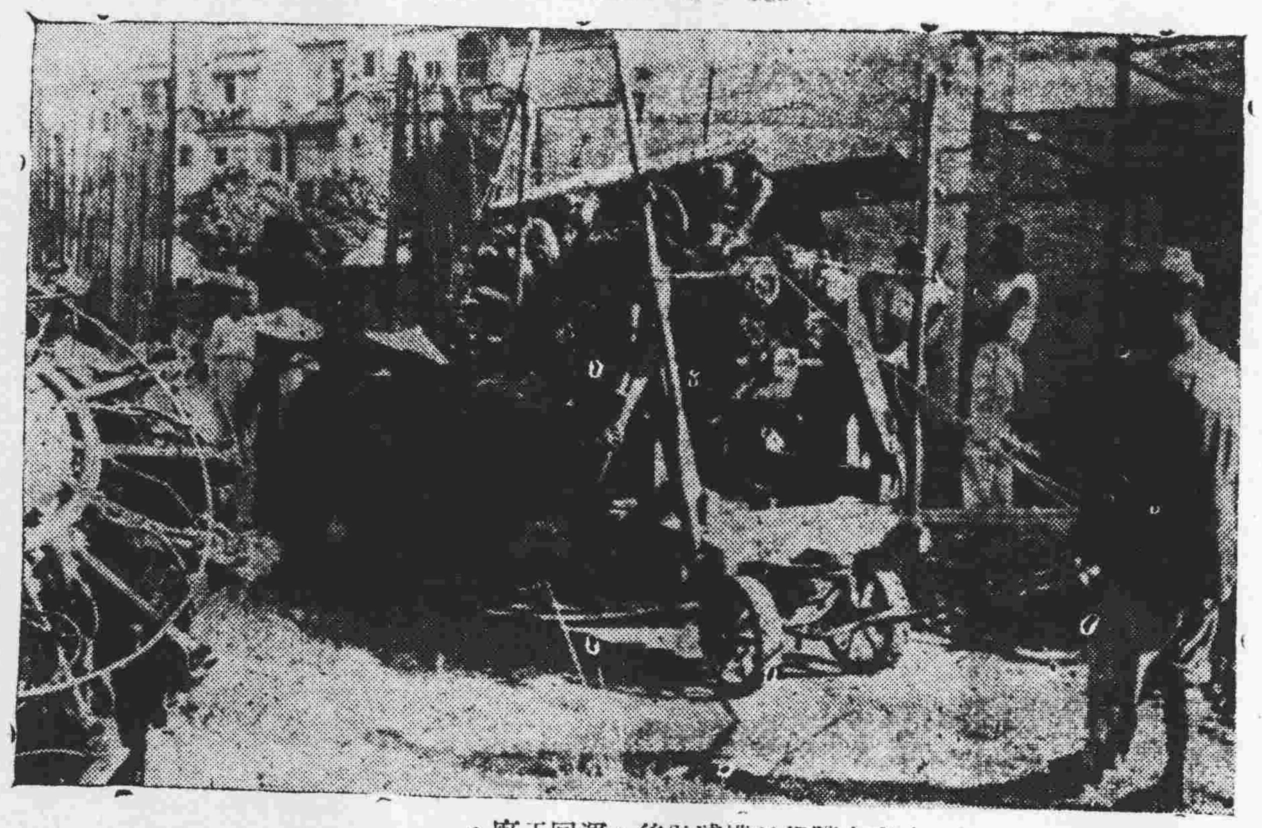

▲小商人購得日機殘骸後，運回工廠。

▲拆除日機油箱改造日用品

解除日本武裝之澈底！

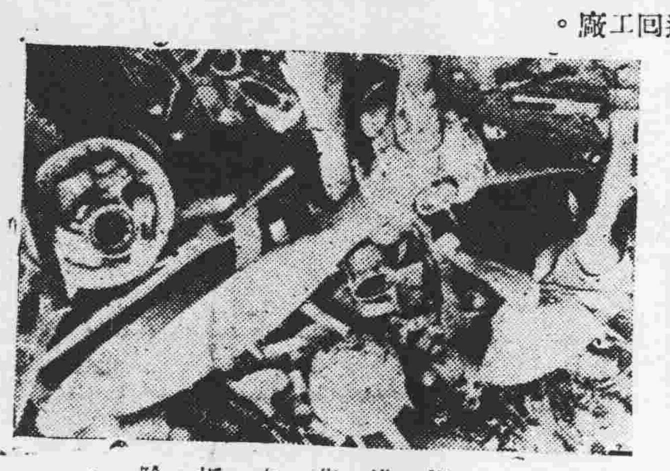

▲推進桨之拆除。

▲精細之機件，亦分拆利用。

▲開始分拆發動機。

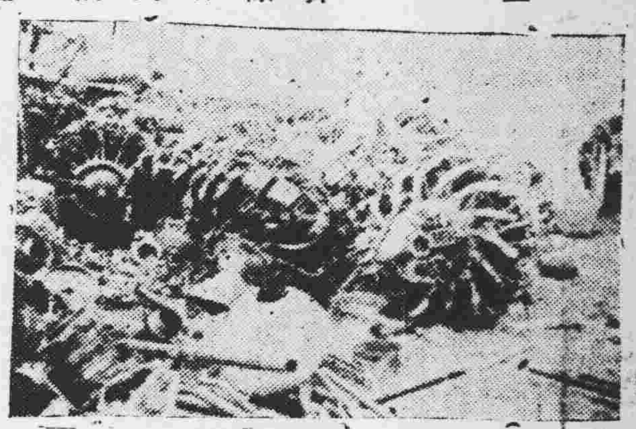

▲百數十具之日機發動機。

瀋陽接收一週年紀念

東北新聞社攝

◀瀋陽之街

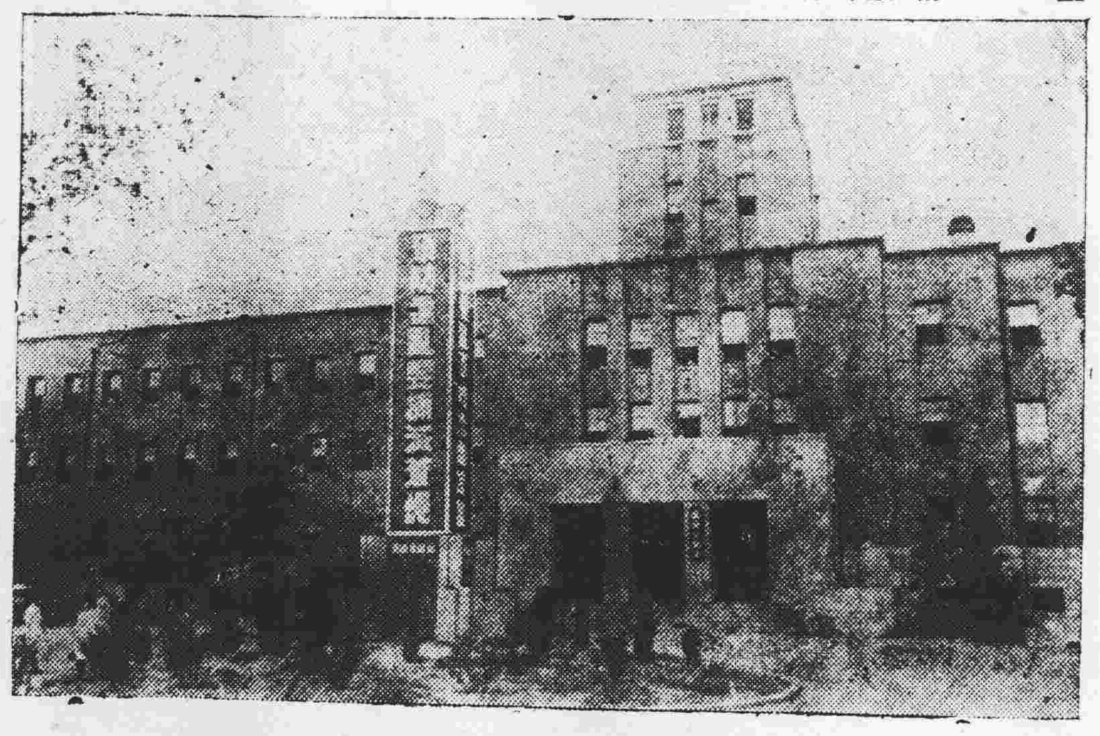

◀瀋陽市政府之雄姿

◀瀋陽市街之廣場

◀瀋陽兵工廠之前門

◀瀋陽名勝古蹟

▲蘇軍紀念碑，上塑坦克，以紀念陣亡之坦克車手。

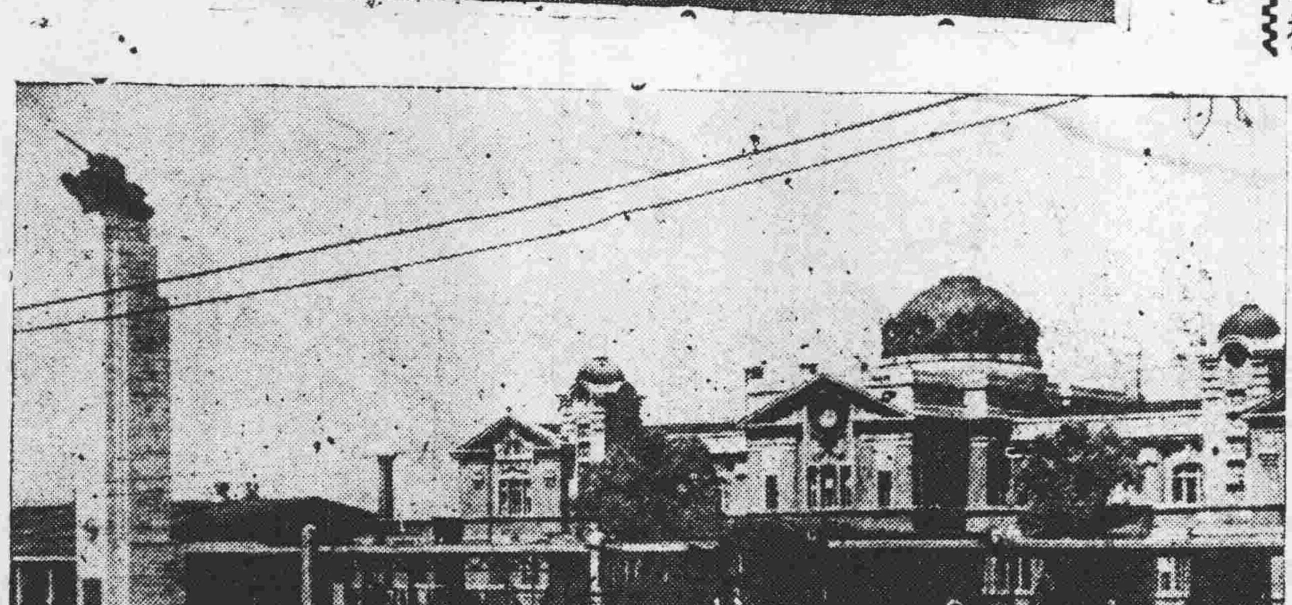

瀋陽車站前之蘇軍所建紀念碑

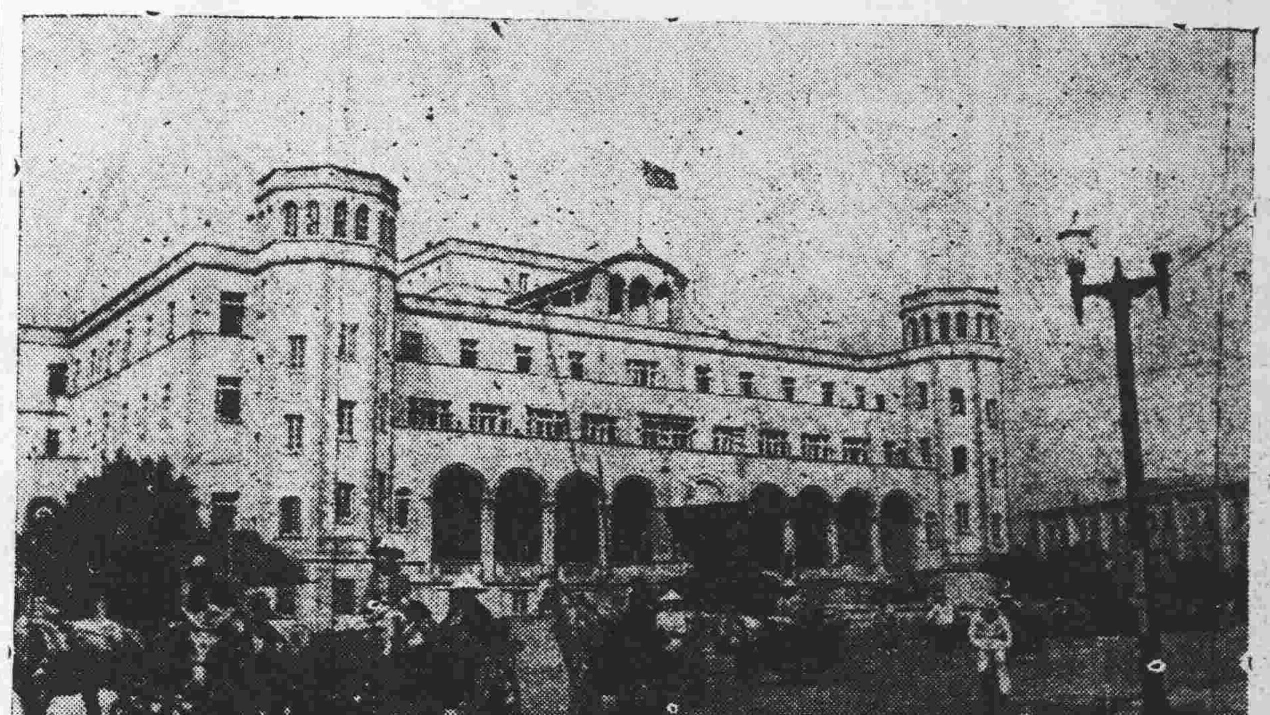

◀瀋陽城內之國際大厦。

遺失聲明
本人於民國二十一年間將永德堂業興管業所在地河南馬涌橋外街又名馬涌橋馬涌西街未列號宅地一段四百一十七井餘之管業契証圖章繳存廣東省銀行爲領來之保証品領用省字第九十七號收據乙張嗣因戰事將該收據及店章減失除向該行掛失幷治領原繳保証品外特登報聲明作廢 原日鋪興馬涌路七十九號永興號司理梁永啓

遺失聲明
本人於十二月十五日遺失國營招商局手摺乙本身字第三一八〇號特此聲明作廢 飛虹輪 譚坤啓

遺失聲明
本祖自置廣州市永漢路仙湖街門牌廿七號卅號地皮連上蓋一座淪陷期間前用登記印鑑失去除另刊新印並向地政局申請登記外特此登報聲明前用印鑑作廢 胡逸園祖代表胡普澄啓

買屋聲明
本堂經中買受趙滋業自置吉屋一間坐落廣州市東山啓明三馬路門牌二十三號上蓋連地經立帖交定準期民國卅六年一月二日交易如有來歷不明轇轕未清等情請即向賣主理妥一經交易概與本堂無涉除標帖外特此聲明 六合堂啓

遺失聲明
本人自置一九三六年型萬國牌兩噸半卡車一輛引擎號碼HD-232-366951輪胎呎吋82×6曾向交通部第三區公路工程管理局深圳監理所領有國臨字〇〇〇三六號牌照一面及國臨字〇〇〇三六號行車執照乙紙茲因行車不慎將該車原所領之行車執照遺失除向深圳監理所請求補發外特此登報聲明作廢 車主李玲啓

遺失啓事
陶利名下吉屋一間坐落惠福分局轄內海珠中路福地巷22號經於卅五年十二月十五日在市地政局聲請登記幷取得該局發給卅五年第（1）253號登記收據乙紙因不慎遺失除呈請補發外特此聲明作廢 陶利啓

遺失契証印鑑聲明
本堂自置產業一間坐落本市光孝分局段內光孝路現編門牌九十五號該屋所有契證及印鑑因柳州失陷被毀一空除呈報地政局聲請登記補發外特此聲明作廢 黎光華堂啓

減失上手紅契聲明
本人受馬大姑馬八妹贈讓前與蔣保氏買受靜海分局段內三府前玖拾伍處吉屋乙間及其畸零地於淪陷期間遺失該屋上手蔣保氏紅契乙張除具保聲請地政局移轉登記外特此聲明作廢 馬惠貞啓

見連壽
包裝 五百庄 壹百庄 四片庄
主治 發冷發熱
荷蘭製藥廠出品
華南總經理：廣州槳欄路：南方大藥行

特運牌
香醇華貴

大成烟廠出品

陳大耀醫師
根治哮喘
德國柏林大學醫學博士 前任國立中山大學
診所上午抗日西五十五號下午泰康路一八二號
廿年經驗 保証斷根 永不復發

花柳皮膚
主任教授 馮聲普
擅除生殖器官一切障碍 一切檢驗治學均備
十三甫馬路廿七號電話一六九一三號

王道醫咳
陳一鳴止咳丸
當面止咳 立化頑痰

變和堂五寶散
霍亂病嘔壯痛
各處有售
廣州總批發西橫街木排頭玖拾肆號

康靜佳
女醫師 內外全科
（專醫）婦科宮病 月經病赤白帶毒症
宮長宮瀾・宮症宮倒・月事失調・經多閉經・小便刺痛・痕癢腫痛・
設備顯微鏡電療器 專門診治婦女各症
總所：太平南路六十七號 電話：一六九三七
分所：下九甫路一二四號 電話：一五九八一
時間 總所：八時至四時 分所：四時至六時

還善堂 姑創珠汐八寶
搵蛇救
治兒童急慢驚風 治老少風痰良藥
居旅常備 永保平安
總發行 廣州槳欄路 分 佛山聚龍東
著名 三鞭補腎鹿鞭丸

歐家全
頑癬皮膚水

女醫師
黃文絢
專醫不孕婦女
越秀北路九十八號電話一〇五三五號
越秀留醫園更業 山港回省十八甫路七十五號

新榮泰
復業啓事
新榮泰由民國卅六年一月一日起用海軍公司應秋名義正式營業所用以前一切對外華洋轇轕手續未清及按揭等情請諸於未營前向前經理人理 一經開業與現經理人無涉特此登報聲明希 滋煒公司新榮泰經理人鄭應秋
爲注意

萬靈藥房
救急治病
王金油
加大鐵盒 居家旅行 改良油質 必備良藥
總行廣州杉木欄 各處有售

（註册老牌）
黃寶善
退熱散 消積散 止痛丹 止咳丹
總行廣州十八甫懷遠驛廿二號電話一〇四一五 各處藥房均有代售

天喜堂調經丸
香港平四處設行
求子得子 求愈得愈
獨沽一味 女科專藥
每瓶二千四百元
十二月底前零售
贈送精美日曆
本市下九路天喜堂藥行啓

上海 安芬氏
養陽調肺汁
治咳 防癆
粵港 鄭安之總經理

花柳白毒
醫師 余自強
安全無痛 剪包皮 根治痔漏瘡科
（醫所）高第路一七七號

愈我肺癆
梁荔臣醫師
今不殺肓肺病神醫也
余患咳血症數年時發時止日漸消瘦乾咳疾多屢醫罔效今春幸得前任美國瑪加利醫院醫務長梁荔臣醫師以最新電氣及美國新藥治療不一月而病完全痊癒敬刊數語以揚仁術花地榮豐號劉發頌
診所：惠福西路紙行街六十五號之一

孔顯榮
濟眾水 皮膚水 頭刺丹
大德路弍伍捌號

梁湘巖堂端臍腫脹
龍津東路尾：廣排新街口：
醫生三世內科最特長
一切腫脹俗呼百子癆打生疗生埋生蚌生血痕蠱內吉鬼等
手脚頑症 新久痛症

何亦民牙醫
大新路壹五六號
電話：壹一八四八

中英註册 粵港 百昌堂
珠珀猴棗散
選辦箭爐麝香 飛淨正珍珠末
兒科開痰救急良藥
各省各埠藥房均有代售

佐元堂養陰丸
凡男女老幼久咳氣喘陰虛內傷體弱多病胃不消化不論有無黃白之痰及胎前產後難治之症經中西醫藥兼治無效者服之立能轉危爲安功效之神奇誠非用者意料所可及
總批發廣州槳欄街各處均有代售

四川大飯店
爲便利各地旅粵人士 特聘成都名廚料理正式川菜
廣州—西濠口西堤二馬路 電話：一一八九二

大佛醫社
婦科
全科醫生 余鳳智
通經水 主治閉經
花柳毒症 宮病難孕 閉經疑孕 受孕嘔吐
經期上痛 血瘀疼痛 產後腹痛 乳房脹痛
產科余翔雲西法接生
醫所高第路二〇八號

公司商店有發售
兩廣總經理
槳欄路 永安祥 電話一壹九七〇

請注意
新由美國航空運到奇異補品
海狗鞭
零沽批發 一律歡迎
十八甫天壽堂藥行啓

中外各埠藥房均有代理

陳汝檢
醫師 專科眼耳鼻喉
醫務所廣州大南路一六八號
機配鏡 放瞳驗眼 驗光準確

包皮
康價老手專割 收二萬元（醫）包理妥當一生幸福（紀）
吳強華
醫 專花柳白濁婦科
前任中大光華夏葛各醫學院教授 博濟光華醫院眼耳喉科主任
醫所太平南九二號電話一九八三五

天壽堂
姑嫂丸
治婦女經期不調赤白不育
海狗鞭健腎丸

廣州市十八甫

盧佐文
抗戰時歷任澳門同善堂醫席
擅醫久咳 吐血
能使兒科 通曉國語
愈後久熱 肥壯喉症
多寶路一一一

恭頌
王日光大醫師
三天治愈 胃痛嘔酸 噯氣 聖手
余患心胃氣痛常在噯氣嘔吐酸質食慾不振心悶大便閉結全身不安不思茶飯已有半年經西謝醫屢醫罔効幸蒙胃腸宮腎專科王日光博士施以新法診治三天可告痊癒感德之餘特登報申此
醫所：太平南路四十七號二樓廣州市西堤二馬路昇平酒店（恭頌）

中山大學醫學士
五代祖傳中醫師
張公讓
兼擅精理內兒通治著中西中醫學自比觀一西肺二路集萬淨上 西癆 門診午
六號 廿

我是癆傷大敵人
潘高壽
癆傷見了化爲塵
川貝枇杷露

三百餘年古方正藥
陳李濟
參茸衛生丸 烏鷄白鳳丸
健身補腎 調經種子

雷天一 上海
六神水
救急症 治霍亂 止疴嘔 袪寒邪